

REPUBLIQUE DU BENIN

MINISTERE DU DEVELOPPEMENT DE L'ANALYSE ECONOMIQUE
ET DE LA PROSPECTIVE

*INSTITUT NATIONAL DE LA STATISTIQUE ET DE
L'ANALYSE ECONOMIQUE*



TABLEAU DE BORD SOCIAL 2012

Profils socio-économiques et indicateurs de développement

Tome I

Cotonou, Mai 2013

SOMMAIRE

<i>LISTE DES SIGLES ET ABREVIATIONS.....</i>	<i>iii</i>
<i>LISTE DES TABLEAUX.....</i>	<i>vi</i>
<i>LISTE DES GRAPHIQUES.....</i>	<i>xiv</i>
<i>AVANT-PROPOS.....</i>	<i>xv</i>
<i>RESUME.....</i>	<i>xvii</i>
<i>INTRODUCTION.....</i>	<i>1</i>
I. APERÇU SUR LE BENIN.....	2
II. ANALYSE DES PROFILS SOCIO-ECONOMIQUES DU BENIN.....	9
III. PROFILS SOCIO-ECONOMIQUES EN CHIFFRES.....	41
<i>ANNEXES.....</i>	<i>215</i>

LISTE DES SIGLES ET ABREVIATIONS

ABE	Agence Béninoise pour l'Environnement
AFRISTAT	Observation économique et statistiques d'Afrique subsaharienne
ANPE	Agence Nationale Pour l'Emploi
ASECNA	Agence pour la Sécurité de la Navigation Aérienne en Afrique et à Madagascar
BAD	Banque Africaine de Développement
BCEAO	Banque Centrale des Etats de l'Afrique de l'Ouest
BiPEN	Bilan et Perspectives de l'Economie Nationale
CA	Cour d'Appel
CAPOD	Projet de Renforcement des Capacités en Conception et Analyse des Politiques de Développement
CDH	Centre Départemental Hospitalier
CDMT	Cadre de Dépense à Moyen Terme
CDPF	Commission Départementale de Promotion de la Femme
CEDEAO	Communauté Economique des Etats de l'Afrique de l'Ouest
CNDLP	Commission Nationale pour le Développement et la Lutte contre la Pauvreté
CNEEP	Comité National de suivi de l'Exécution et d'Evaluation des Projets/Programmes
CNHU	Centre National Hospitalier Universitaire
CNPF	Commission Nationale de Promotion de la Femme
CNSR	Centre National de Sécurité Routière
CSA	Centre de Santé d'Arrondissement
CSC	Centre de Santé de Commune
CSCU	Centre de Santé de la Circonscription Urbaine de Cotonou
CSPEF	Cellule de Suivi des Programmes Economiques et Financiers
DGAE	Direction Générale des Affaires Economiques
DGB	Direction Générale du Budget
DGE	Direction Générale de l'Environnement
DG-Eau	Direction Générale de l'Eau
DGFRN	Direction Général des Forêts et Ressources Naturelles
DGPP	Direction Générale de la Programmation et de la Prospective
DGTP	Direction Générale des Travaux Publics
DGTT	Direction Générale des Transports Terrestres
DHAB	Direction de l'Hygiène et de l'Assainissement de Base
DIAG	Division de l'Intégration de l'Approche Genre
DNAEA	Direction Nationale de l'Alphabétisation et de l'Education des Adultes
DPP	Direction de la Programmation et de la Prospective
DSEE	Direction des Statistiques et Etudes Economiques
DSRP	Document de Stratégie de Réduction de la Pauvreté
DSS	Direction des Statistiques Sociales
DTCP3	Diphtérie Tétanos Coqueluche et Polyomélite 3 ^{ème} dose
DTT	Direction du Développement Touristique
ECVR	Enquête sur les Conditions de Vie en milieu Rural
EDSB	Enquête Démographique et de Santé au Bénin
ELAM	Enquête Légère Auprès des Ménages

EMICoV	Enquête Modulaire Intégrée sur les Conditions de Vie
FASN	Fonds d'Appui à la Solidarité Nationale
FBCF	Formation Brute du Capital Fixe
HOMEL	Hôpital de la Mère et de l'Enfant Lagune
IMF	Institution de MicroFinance
INSAE	Institut National de la Statistique et de l'Analyse Economique
IPF	Indice de Participation de la Femme
IPH	Indicateur de Pauvreté Humaine
IRA	Infection Respiratoire Aiguë
LAPA	Lutte Anti-paludique Accélérée
MAEP	Ministère de l'Agriculture, de l'Elevage et de la Pêche
MAT	Ministère de l'Artisanat et du Tourisme
MDCTTTATP	Ministère Délégué auprès du PR Charge des Transports Terrestres, des Transports Aériens et des Travaux Publics
MEE	Ministère de l'Energie et de l'Eau
MEF	Ministère de l'Economie et des Finances
MEPN	Ministère de l'Environnement et de la Protection de la Nature
MEMP	Ministère des Enseignements Maternel et primaire
MEPS	Ministère des Enseignements Primaire et Secondaire
MESRS	Ministère de l'Enseignement Supérieur et de la Recherche Scientifique
METFP	Ministère de l'Enseignement Technique et de la Formation Professionnelle
MFSN	Ministère de la Famille et de la Solidarité Nationale
MJLDH	Ministère de la Justice, de la Législation et des Droits de l'Homme
MPDEPP-CAG	Ministère de la Prospective, du Développement, de l'Evaluation des Politiques Publiques et de la Coordination de l'Action Gouvernementale
MS	Ministère de la Santé
NTIC	Nouvelles Technologies de l'Information et de la Communication
OCS	Observatoire du Changement Social
OEF	Observatoire de l'Emploi et de la Formation
OIT	Organisation Internationale du Travail
OMD	Objectifs du Millénaire pour le Développement
ONG	Organisation Non Gouvernementale
OPT	Office des Postes et Télécommunication
OUA	Organisation de l'Unité africaine
PAG II	Programme d'Action du Gouvernement II
PDC	Plan de Développement Communautaire
PENTA	Pentavalent
PEV	Programme Elargi de Vaccination
PIB	Produit Intérieur Brut
PIP	Programme d'Investissements Publics
PNPF	Politique Nationale de Promotion de la Femme
PNUD	Programme des Nations Unis pour le Développement
PPTÉ	Pays Pauvres Très Endettés
QUIBB	Questionnaire des Indicateurs de Base du Bien-être
RGPH3	Troisième Recensement Général de la Population et de l'Habitation
RNDH	Rapport National pour le Développement Humain

SBEE	Société Béninoise d'Énergie Électrique
SCAIA	Système de Collecte et d'Analyse des Indicateurs Agrégés
SCRP	Stratégie de Croissance pour la Réduction de la Pauvreté
SFD	Services Financiers Décentralisés
SIGFiP	Système Intégré de Gestion des Finances Publiques
SONAPRA	Société Nationale pour la Promotion Agricole
SONEB	Société Nationale des Eaux du Bénin
TAP	Taux d'achèvement du Primaire
TBA	Taux Brut d'Admission
TBS	Tableau de Bord Social
TEC	Tarif Extérieur Commun
TMI	Taux de Mortalité Infantile
TMM5	Taux de Mortalité des Moins de 5 ans/ Taux de Mortalité Infanto-Juvenile
TOFE	Tableau des Opérations Financières de l'État
TPI	Tribunal de Première Instance
TVA	Taxe sur la Valeur Ajoutée
UA	Union Africaine
UAC	Université d'Abomey-Calavi
UEMOA	Union Économique et Monétaire Ouest Africaine
UNICEF	Fonds des Nations Unies pour l'Enfance
UP	Université de Parakou
VAR	Vaccin Anti Rougeoleux
VIH/SIDA	Virus Immunodéficience Humaine/Syndrome d'Immunodéficience Acquise
ZS	Zone Sanitaire

LISTE DES TABLEAUX

<i>Tableau 1.1: Distribution de la population par département en 2012</i>	3
<i>Tableau 2.1: Indicateurs de pauvreté monétaire par département</i>	11
<i>Tableau 2.2: Indice de pauvreté non monétaire par département</i>	12
<i>Tableau 2.3: Taux de croissance par secteur entre 2002 et 2012</i>	14
<i>Tableau 2.5: Densité routière au Bénin en 2012</i>	22
<i>Tableau 2.6: Performance du secteur énergie</i>	25
<i>Tableau 2.7: Indicateurs sur la performance de l'enseignement primaire selon le genre de 2010 à 2012</i>	29
<i>Tableau 2.9: Evolution de l'effectif des visiteurs dans les parcs W et PENDJARI</i>	38
<i>Tableau 3. 1. 1: Indicateurs de développement</i>	43
<i>Tableau 3. 1. 2: Indices de pauvreté par département et par milieu de résidence</i>	43
<i>Tableau 3. 1. 3: Indices de pauvreté selon le genre et le niveau d'instruction du chef de ménage</i>	44
<i>Tableau 3. 1. 4: Indices de Gini selon le milieu de résidence et le genre</i>	44
<i>Tableau 3. 1. 5: Contributions des départements à la pauvreté nationale</i>	45
<i>Tableau 3. 1. 6: Indice de Développement Humain (IDH) par département</i>	45
<i>Tableau 3. 2. 1: Indicateurs de croissance économique</i>	48
<i>Tableau 3. 2. 2a: Indices des prix à la consommation (base 100 : 1996 pour 2000-2009 et base 100 : 2008 à partir de 2010)</i>	49
<i>Tableau 3. 2. 2b: Indices des prix à la consommation selon les fonctions (base 100 : 1996 pour 2000-2009 et base 100:2008 pour 2010)</i>	50
<i>Tableau 3. 2. 2c: Indices des prix à la consommation selon les fonctions (base 100 : 2008)</i>	51
<i>Tableau 3. 2. 2d: Indices des prix à la consommation en 2010 (base 100 : 1996)</i>	52
<i>Tableau 3. 2. 3: Epargne –Investissement (en % du PIB)</i>	53
<i>Tableau 3. 2. 4: Opérations financières de l'Etat (en % du PIB)</i>	53
<i>Tableau 3. 2. 5: Opérations avec l'extérieur (en % du PIB)</i>	54
<i>Tableau 3. 2. 6: Importations et exportations (en valeur) de quelques produits (milliard de FCFA)</i>	54
<i>Tableau 3. 2. 7: Situation de la dette publique (en milliards de F CFA)</i>	55
<i>Tableau 3. 2. 8: Indicateurs de la dette (% du PIB)</i>	55
<i>Tableau 3. 2. 9: Situation monétaire intégrée (en milliards de F CFA)</i>	56
<i>Tableau 3. 2. 10: Critères de convergence UEMOA</i>	56
<i>Tableau 3. 2. 11a: Indicateurs macro-économiques pour les pays de la sous-région (en millions de \$US)</i>	57

Tableau 3. 2. 11b : Indicateurs macro-économiques pour les pays de la sous-région : taux de croissance réel par tête.....	57
Tableau 3. 2. 11c : Indicateurs macro-économiques pour les pays de la sous-région : taux d'inflation.....	58
Tableau 3. 2. 12a : Cours nominaux des matières premières.....	59
Tableau 3. 2. 12b : Cours nominaux des matières premières (suite).....	60
Tableau 3. 2. 13 : Taux de change du dollar par rapport aux devises de la sous-région	60
Tableau 3. 2. 14a : Production agricole par département en 2003 (en tonne).....	61
Tableau 3. 2. 14b : Production agricole par département en 2004 (en tonne).....	62
Tableau 3. 2. 14c : Production agricole par département en 2005 (en tonne)	63
Tableau 3. 2. 14d : Production agricole par département en 2006 (en tonne).....	64
Tableau 3. 2. 14e : Production agricole par département en 2007 (en tonne).....	65
Tableau 3. 2. 14f : Production agricole par département en 2008 (en tonne).....	66
Tableau 3. 2. 14g : Production agricole par département en 2009 (en tonne).....	67
Tableau 3. 2. 14h : Production agricole par département en 2010 (en tonne).....	68
Tableau 3. 2. 14i : Production agricole par département en 2011(en tonne).....	69
Tableau 3. 2. 14j : Production agricole par département en 2012(en tonne).....	70
Tableau 3. 2. 15a : Production du maïs par département (en tonne).....	71
Tableau 3. 2. 15b : Production totale de céréales par département (en tonne).....	71
Tableau 3. 2. 15c : Production de tomate par département (en tonne)	72
Tableau 3. 2. 15d : Production du coton par département (en tonne)	72
Tableau 3. 2. 15e : Production totale de cultures industrielles par département (en tonne)	73
Tableau 3. 2. 16 : Evolution de l'effectif du cheptel (nombre de têtes) au Bénin	73
Tableau 3. 2. 17 : Production halieutique au Bénin.....	74
Tableau 3. 2. 18 : Facteurs de production du secteur halieutique au Bénin	74
Tableau 3. 2. 19 : Commercialisation de produits halieutiques au Bénin (en tonne)	74
Tableau 3. 2. 20 : Indicateurs du secteur tourisme.....	75
Tableau 3. 2. 21 : Indice de production industriel	75
Tableau 3. 2. 22 : Indice de production industriel par trimestre	76
Tableau 3. 3. 1 : Répartition du réseau bitumé selon le département (en km)	78
Tableau 3. 3. 4a : Indicateurs du secteur transport (transport aérien)	79
Tableau 3. 3. 4b : Indicateurs du secteur transport (transport ferroviaire).....	79
Tableau 3. 3. 4c : Indicateurs du secteur transport (transport maritime)	80
Tableau 3. 3. 5b : Indicateurs de circulation routière.....	81
Tableau 3. 3. 6 : Infrastructures de télécommunication par département (2006).....	82

<i>Tableau 3. 3. 6a : Infrastructures de télécommunication par département (2007)</i>	82
<i>Tableau 3. 3. 6c : Infrastructures de télécommunication au niveau national</i>	83
<i>Source : OPT, DPP/MCCNT</i>	83
<i>Tableau 3. 3. 7 : Infrastructures de radio-télévision par département (2002)</i>	84
<i>Tableau 3. 3. 7a : Infrastructures de radio-télévision par département (2007)</i>	84
<i>Tableau 3. 3. 7b : Infrastructures de radio-télévision par département (2009)</i>	84
<i>Tableau 3. 3. 8 : Taux de couverture radio-télévisuelle au Bénin</i>	84
<i>Tableau 3. 3. 9a : Indicateurs de télécommunication mobile en 2008</i>	85
<i>Tableau 3. 3. 10a : Couverture en points d'eau dans les zones rurales par département (2005)</i>	87
<i>Tableau 3. 3. 10b: Couverture en points d'eau dans les zones rurales par département (2006)</i>	88
<i>Tableau 3. 3. 10c : Couverture en points d'eau dans les zones rurales par département (2007)</i>	89
<i>Tableau 3. 3. 10d : Couverture en points d'eau dans les zones rurales par département (2008)</i>	90
<i>Tableau 3. 3. 10e : Couverture en points d'eau dans les zones rurales par département (2009)</i>	91
<i>Tableau 3. 3. 10f : Couverture en points d'eau dans les zones rurales par département (2010)</i>	91
<i>Tableau 3. 3. 10f : Couverture en points d'eau dans les zones rurales par département (2011)</i>	92
<i>Tableau 3. 3. 10f : Couverture en points d'eau dans les zones rurales par département (2012)</i>	92
<i>Tableau 3. 3. 10g: Réalisation en points d'eau par département</i>	93
<i>Tableau 3. 3. 12.a : Mode d'approvisionnement en eau pour la consommation par département en 2002 (% de ménages)</i>	98
<i>Tableau 3. 3. 12.b : Mode d'approvisionnement en eau pour la consommation par département en 2007 (% de ménages)</i>	98
<i>Tableau 3. 3. 12.c : Mode d'approvisionnement en eau pour la consommation par département en 2009 (% de ménages)</i>	99
<i>Tableau 3. 3. 13.a : Mode d'évacuation des ordures ménagères par département en 2002 (% de ménages)</i>	99
<i>Tableau 3. 3. 13.b : Mode d'évacuation des ordures ménagères par département en 2007 (% de ménages)</i>	100
<i>Tableau 3. 3. 13.c : Mode d'évacuation des ordures ménagères par département en 2009 (% de ménages)</i>	100
<i>Tableau 3. 3. 14.a : Mode d'évacuation des eaux usées par département en 2002 (% de ménages)</i>	101

Tableau 3. 3. 14.b : Mode d'évacuation des eaux usées par département en 2007 (% de ménages).....	101
Tableau 3. 3. 14.b : Mode d'évacuation des eaux usées par département en 2009 (% de ménages).....	102
Tableau 3. 3. 15.a : Mode d'aisance utilisé par les ménages par département en 2002 (% de ménages).....	102
Tableau 3. 3. 15.b : Mode d'aisance utilisé par les ménages par département en 2007 (% de ménages).....	103
Tableau 3. 3. 15.c : Mode d'aisance utilisé par les ménages par département en 2009 (% de ménages).....	103
Tableau 3. 3. 16.a : Mode d'éclairage utilisé par les ménages par département en 2002 (% de ménages).....	104
Tableau 3. 3. 16.b : Mode d'éclairage utilisé par les ménages par département en 2007 (% de ménages).....	104
Tableau 3. 3. 16.c : Mode d'éclairage utilisé par les ménages par département en 2009 (% de ménages).....	105
Tableau 3. 3. 17.a : Mode de cuisson utilisé par les ménages par département en 2002 (% de ménages).....	105
Tableau 3. 3. 17.c : Mode de cuisson utilisé par les ménages par département en 2009 (% de ménages).....	106
Tableau 3. 3. 18.a : Nature du sol des habitations par département en 2002 (% des unités d'habitation)	106
Tableau 3. 3. 18.b : Nature du sol des habitations par département en 2007 (% des unités d'habitation)	107
Tableau 3. 3. 18.c : Nature du sol des habitations par département en 2009 (% des unités d'habitation)	107
Tableau 3. 3. 19.a : Nature du toit des habitations par département en 2002 (% des unités d'habitation)	108
Tableau 3. 3. 19.b : Nature du toit des habitations par département en 2007 (% des unités d'habitation)	108
Tableau 3. 3. 20.a : Nature du mur des habitations par département en 2002 (% des unités d'habitation)	109
Tableau 3. 3. 20.c : Nature du mur des habitations par département en 2009 (% des unités d'habitation)	110
Tableau 3. 4. 1 : Evolution de la population béninoise.....	112
Tableau 3. 4. 2a : Indicateurs de mortalité par département (2002)	112
Tableau 3. 4. 2b : Indicateurs de mortalité par département (2006)	112
Tableau 3. 4. 3a : Projection de la population par lieu de résidence, par genre et par département en 2009.....	113
Tableau 3. 4. 3b: Projection de la population par lieu de résidence, par genre et par département en 2010.....	113

Tableau 3. 4. 3c: Projection de la population par lieu de résidence, par genre et par département en 2011	114
Tableau 3. 4. 3d: Projection de la population par lieu de résidence, par genre et par département en 2012	115
Tableau 3. 4. 5 : Nombre de ménages par genre et par lieu de résidence (2011).....	117
Tableau 3. 4. 7a : Age moyen au premier mariage - âge moyen à la maternité en 2002..	118
Tableau 3. 4. 7b : Age médian à la première union - âge médian à la première naissance en 2006.....	118
Tableau 3. 4. 8 : Indicateurs de couverture en infrastructures sanitaires et en personnel de santé.....	119
Tableau 3. 4. 9 : Evolution de quelques indicateurs épidémiologiques	119
Tableau 3. 4. 10 : Evolution de la couverture vaccinale par type de vaccination	120
Tableau 3. 4. 11 : Evolution de quelques indicateurs d'activité de médecine et de soins de santé maternelle et infantile	120
Tableau 3. 4. 12a : Evolution de quelques indicateurs en soins curatifs et en soins de santé maternelle et infantile par département (2004).....	121
Tableau 3. 4. 12b : Evolution des indicateurs d'accès aux soins de santé et aux soins de santé maternelle et infantile par département (2005).....	122
Tableau 3. 4. 12c : Evolution des indicateurs d'accès aux soins de santé et aux soins de santé maternelle et infantile par département (2006).....	123
Tableau 3. 4. 12d : Evolution des indicateurs d'accès aux soins de santé et aux soins de santé maternelle et infantile par département (2007).....	124
Tableau 3. 4. 12e: Evolution des indicateurs d'accès aux soins de santé et aux soins de santé maternelle et infantile par département (2008).....	125
Tableau 3. 4. 12f: Evolution des indicateurs d'accès aux soins de santé et aux soins de santé maternelle et infantile par département (2009).....	125
Tableau 3. 4. 12g: Evolution des indicateurs d'accès aux soins de santé et aux soins de santé maternelle et infantile par département (2010).....	126
Tableau 3. 4. 13a : Evolution des indicateurs de couverture en infrastructures sanitaires et en ressources humaines par département (2005)	128
Tableau 3. 4. 14a : Evolution de la densité démographique en fonction des infrastructures sanitaires et du personnel médical par département (2004)	131
Tableau 3. 4. 14b : Evolution de la densité démographique en fonction des infrastructures sanitaires et du personnel médical par département (2005)	132
Tableau 3. 4. 14c : Evolution de la densité démographique en fonction des infrastructures sanitaires et du personnel médical par département (2006)	132
Tableau 3. 4. 14d : Evolution de la densité démographique en fonction des infrastructures sanitaires et du personnel médical par département (2007)	132
Tableau 3. 4. 16 : Indicateurs budgétaires au niveau du secteur santé (en Millions de FCFA)	134

Tableau 3. 4. 20a : Effectifs des élèves et d'enseignants au primaire (2005-2006)	141
Tableau 3. 4. 20b : Effectifs des élèves et d'enseignants au primaire (2006-2007)	142
Tableau 3. 4. 20c : Effectifs des élèves et d'enseignants au primaire (2007-2008).....	142
Tableau 3. 4. 21a : Indicateurs d'éducation dans le primaire.....	146
Tableau 3. 4. 22a : Ratio fille/garçon à l'école ^a	153
Tableau 3.4.23a : Effectifs des élèves, enseignants, classes et livres dans le primaire par département (2005-2006)	154
Tableau 3.4.23b : Effectifs des élèves, enseignants, classes et livres dans le primaire par département (2006-2007)	154
Tableau 3.4.23c: Effectifs des élèves, enseignants et classes dans le primaire par département (2007-2008)	155
Tableau 3. 4. 24a : Nombre d'établissements d'enseignement supérieur par département selon le statut au titre de l'année académique 2006/2007	157
Tableau 3. 4. 24b : Nombre d'établissements d'enseignement supérieur par département selon le statut au titre de l'année académique 2008/2009	158
Tableau 3. 4. 24c : Nombre d'établissements d'enseignement supérieur par département selon le statut au titre de l'année académique 2009/2010	158
Tableau 3. 4. 25 : Evolution des effectifs des étudiants dans le public.....	159
Tableau 3.4.26: Evolution du nombre d'établissements d'enseignements supérieur.....	159
Tableau 3. 4. 27 : Evolution des effectifs des étudiants par type de formation dans le public	160
Tableau 3. 4. 28 : Evolution du nombre d'enseignants dans le public.....	160
Tableau 3. 4. 29a : Nombre d'enseignants permanents, vacataires et d'agents administratifs dans les établissements publics et privés en 2009.....	160
Tableau 3. 4. 29b : Nombre d'enseignants permanents, vacataires et d'agents administratifs dans les établissements publics et privés en 2010.....	161
Tableau 3. 4. 29c : Nombre d'enseignants permanents, vacataires et d'agents administratifs dans les établissements publics et privés en 2011.....	161
Tableau 3. 4. 31 : Evolution du ratio étudiants/enseignants dans le public.....	164
Tableau 3. 4. 32e : Résultats au baccalauréat de 2011 par département (session unique + remplacement + spéciale).....	167
Tableau 3. 4. 33 : Evolution du résultat du BTS de 2002 à 2011	167
Tableau 3. 4.34 : Evolution du taux d'alphabétisation des adultes (15 ans et plus) par sexe de 2007 à 2011	168
Tableau 3. 4. 35 : Evolution du taux d'alphabétisation des adultes (15 ans et plus) de 2004-2011.....	168
Tableau 3. 4. 36 : Evolution du nombre de centres d'alphabétisation (2000 à 2006).....	169
Tableau 3. 4. 37 : Evolution du nombre d'inscrits aux programmes d'alphabétisation par département (2000-2006)	169

Tableau 3. 4. 38 : Evolution du taux de succès aux programmes d'alphabétisation par département (2000 à 2006).....	170
Tableau 3. 4. 39 : Evolution du taux d'abandon aux programmes d'alphabétisation par département (2003 à 2006).....	170
Tableau 3. 4. 40 : Evolution du taux d'échec aux programmes d'alphabétisation par département (2000 à 2006).....	171
Tableau 3. 4. 41a : Evolution de l'effectif des agents permanents de l'Etat par sexe et par catégorie de 2000 à 2010	172
Tableau 3.4.41c: Répartition par an des effectifs et de la masse salariale des agents contractuels de l'Etat.....	173
Tableau 3.4.42a: Evolution de taux de chômage des 10 ans ou plus de 2006 à 2007	173
Tableau 3.4.42b: Evolution du taux global d'activité de 2006 à 2007.....	174
Tableau 3. 5 .1a : Evolution des dépenses d'investissements base engagements de l'Etat par institution.....	181
Source : SIGFIP /MEF.....	181
Tableau 3. 5 .1b : Evolution des dépenses courantes hors salaires base engagements de l'Etat par institution (en millions de FCFA)	182
Tableau 3. 5. 2a : Niveau d'exécution des dépenses par ministère	183
Tableau 3. 5. 3a : Délai moyen de paiement des dépenses publiques par type de dépenses et par ministère (en jours)	185
Tableau 3. 5. 3b : Délai moyen de paiement des dépenses publiques par type de dépenses et par ministère (en jours)	186
Tableau 3. 5. 3c : Délai moyen de paiement des dépenses publiques par type de dépenses et par ministère (en jours)	187
Tableau 3. 5. 3d : Délai moyen de paiement des dépenses publiques par type de dépenses et par ministère (en jours)	188
Tableau 3. 5. 3e : Délai moyen de paiement des dépenses publiques par type de dépenses et par ministère (en jours)	189
Tableau 3. 5. 4a : Délai de passation des marchés sur financement du budget national (en jours)	190
Tableau 3. 5. 4b : Performance dans la gestion des finances publiques	190
Tableau 3. 5. 5 : Dossiers d'assises de 2000 à 2010.....	190
Tableau 3. 5. 6 : Effectif des magistrats en exercice dans les TPI et les CA.....	191
Tableau 3. 5. 7 : Effectif du personnel greffier en exercice dans les TPI et les CA.....	192
Tableau 3. 5. 8 : Distance moyenne parcourue par les justiciables par département (Km)	193
Tableau 3.5.9. Taux de dossiers sortis par les TPI	193
Tableau 3. 5. 10a : Indicateurs sur les prisons civiles	194

<i>Tableau 3.6.1 : Evolution de l'effectif des visiteurs dans les parcs W et PENDJARI de 2000 à 2010.....</i>	<i>203</i>
<i>Tableau 3.6.2 : Effectif des chasseurs dans les parcs W et PENDJARI de 2000 à 2010</i>	<i>203</i>
<i>Tableau 3.6.3 : Volume de bois d'œuvre à l'exportation</i>	<i>203</i>
<i>Tableau 3.6.4 : Indicateurs sur l'exploitation de la forêt</i>	<i>204</i>
<i>Tableau 3.6.5 : Indicateurs de l'ABE.....</i>	<i>204</i>
<i>Tableau 3.6.6: Synthèse des statistiques du contrôle-réglage des gaz d'échappement.....</i>	<i>205</i>
<i>Tableau 3.6.7a : Nombre de jours de pluie par station</i>	<i>206</i>
<i>Tableau 3.6.7b : Nombre de jours de pluie à Kandi.....</i>	<i>207</i>
<i>Tableau 3.6.7c : Nombre de jours de pluie à Natitingou.....</i>	<i>207</i>
<i>Tableau 3.6.7d : Nombre de jours de pluie à Parakou</i>	<i>207</i>
<i>Tableau 3.6.7e : Nombre de jours de pluie à Savè</i>	<i>208</i>
<i>Tableau 3.6.7f : Nombre de jours de pluie à Bohicon.....</i>	<i>208</i>
<i>Tableau 3.6.7g : Nombre de jours de pluie à Cotonou</i>	<i>208</i>
<i>Tableau 3.6.8a : Hauteurs de pluie par station (en mm).....</i>	<i>209</i>
<i>Tableau 3.6.8b : Hauteurs de pluie par mois à Bohicon (en mm).....</i>	<i>210</i>
<i>Tableau 3.6.8c : Hauteurs de pluie par mois à Cotonou (en mm).....</i>	<i>210</i>
<i>Tableau 3.6.8d : Hauteurs de pluie par mois à Kandi (en mm)</i>	<i>210</i>
<i>Tableau 3.6.8e : Hauteurs de pluie par mois à Natitingou (en mm)</i>	<i>211</i>
<i>Tableau 3.6.8f : Hauteurs de pluie par mois à Parakou (en mm)</i>	<i>211</i>
<i>Tableau 3.6.8g: Hauteurs de pluie par mois à Savè (en mm)</i>	<i>211</i>
<i>Tableau 3.6.9 : Humidité minimale et maximale par station (en %).....</i>	<i>212</i>
<i>Tableau 3.6.10 : Température minimale et maximale par station (en °C)</i>	<i>213</i>

LISTE DES GRAPHIQUES

<i>Graphique 1: Pyramide des âges du Bénin en 2012</i>	<i>2</i>
<i>Graphique 2 : Incidence de la pauvreté selon le niveau d'instruction en 2011.....</i>	<i>10</i>
<i>Graphique 3 : Noyau dur de la pauvreté en 2009 et 2011 selon le milieu de résidence</i>	<i>13</i>
<i>Graphique 7 : Etat du réseau routier national non compris la voirie urbaine en 2012.....</i>	<i>22</i>
<i>Graphique 8 : Consommation d'énergie électrique de 2006 à 2012 au Bénin (en MWh) ...</i>	<i>24</i>
<i>Graphique 11 : Evolution du ratio filles/garçons par ordre d'enseignement de 2006 à 2011</i>	<i>30</i>
<i>Graphique 9 : Principaux motifs d'hospitalisation en 2012.....</i>	<i>32</i>
<i>Graphique 10 : Taux de fréquentation (%) des services de santé par département en 2011 et 2012</i>	<i>34</i>
<i>Graphique 12 : Hauteur de pluie (mm) par station en 2011 et 2012.....</i>	<i>39</i>

AVANT-PROPOS

L'élaboration du Tableau de Bord Social (TBS) constitue une activité traditionnelle de l'Institut National de la Statistique et de l'Analyse Economique (INSAE). Cette initiative a démarré en 1995 et a connu de 1995 à 2000, cinq (5) éditions annuelles avec le soutien financier du PNUD. Après 2000, la poursuite de l'élaboration de ce document a connu une période de latence voire de rupture liée au problème de financement et, plus particulièrement à une réorientation due au nouveau paradigme relatif à la lutte contre la pauvreté en vigueur au cours des années 90.

Le bilan d'une décennie d'ajustement structurel au Bénin a révélé que, malgré les progrès accomplis en termes de rétablissement des grands équilibres macro-économiques et de croissance économique, le phénomène de pauvreté persiste. C'est dans ce contexte que le Gouvernement a élaboré, dès la fin des années 90, un Document de Stratégie de Réduction de la Pauvreté (DSRP) devenu plus tard la Stratégie de Croissance pour la Réduction de la Pauvreté (SCRP) dont les deuxième et troisième générations couvrent respectivement les périodes 2007-2009 et 2011-2015. La SCRP est considérée aujourd'hui comme le document stratégique global intersectoriel de référence au Bénin. Ce document vise à renforcer la coordination des actions des acteurs nationaux ainsi que des partenaires au développement en fonction des capacités techniques et institutionnelles du Gouvernement. La réorientation des politiques de développement sur le front de la lutte contre la pauvreté pose un grand défi, celui d'assurer le suivi et l'évaluation des stratégies contenues dans la SCRP. Il est ainsi nécessaire, d'une part, de s'appuyer sur un système d'informations statistiques fiable, actualisé et performant, et d'autre part, de mettre en œuvre une politique de diffusion systématique et régulière des résultats.

Appréciant la mesure de ces défis et la nécessité d'assurer le suivi-évaluation du DSRP, l'INSAE a relancé l'élaboration d'une édition du TBS couvrant les périodes 2000-2003 et 2004-2006. Par ailleurs, la production annuelle de ce document a repris depuis 2006.

Outre la mise à jour des indicateurs traditionnels publiés dans le TBS, le document publie les indicateurs retenus dans le cadre du suivi du DSRP ou de la SCRP et des OMD. Une documentation complète sur les indicateurs est fournie de manière à permettre à l'utilisateur de comprendre et d'interpréter à bon escient les indicateurs publiés.

Le TBS édition 2011, bénéficiant de l'appui financier de l'Observatoire du Changement Social (OCS) est publié en deux tomes. Le tome I présente le profil socio-économique, une analyse dudit profil et des tableaux statistiques. Le second tome (Tome II) retrace la méthodologie développée dans le cadre de l'élaboration de ce document et présente l'ensemble des fiches d'informations relatives aux indicateurs publiés dans le tome I.

Ce document a été réalisé par Djabar ADECHIAN, Directeur des Statistiques Sociales et messieurs Raimi Aboudou ESSESSINO, Chef Service des Statistiques Sociales, et Mouchitaba LAWANI, chargé d'étude à la Direction des Statistiques Sociales et sous la supervision de Alexandre BIAOU, Directeur Général de l'Institut National de la Statistique et de l'Analyse Economique et de M. Michiel MAKPENON, Directeur Général Adjoint de l'Institut National de la Statistique et de l'Analyse Economique.

Le Tableau de Bord Social est un recueil statistique dont les données primaires proviennent de plusieurs sources. Sa production est le résultat d'une intense collaboration entre les structures qui produisent et analysent l'information statistique au Bénin. Au nombre de ces structures, il faut souligner la contribution :

- au niveau central, de l'Institut National de la Statistique et de l'Analyse Economique (INSAE) ;

- au niveau sectoriel, des services chargés de la collecte et de l'analyse des statistiques dans les ministères et autres institutions.

L'Institut National de la Statistique et de l'Analyse Economique (INSAE) ne saurait en aucun cas passer sous silence les précieuses contributions des cadres provenant des différents secteurs. Le Tableau de Bord Social 2011 a connu la contribution points focaux et des cadres des structures suivantes :

- l'Institut National de la Statistique et de l'Analyse Economique (INSAE) chargé de la coordination technique du système statistique national ;
- Observatoire du Changement Social (OCS)
- la Direction de la Programmation et de la Prospective du Ministère de l'Enseignement Primaire et Maternel ;
- la Direction de la Programmation et de la Prospective du Ministère de l'Enseignement Supérieur et de la Recherche Scientifique ;
- la Direction de la Programmation et de la Prospective du Ministère de la Santé Publique ;
- la Direction de la Programmation et de la Prospective du Ministère de l'Agriculture, de l'Élevage et de la Pêche ;
- la Direction de la Programmation et de la Prospective du Ministère de l'Energie et de l'Eau;
- la Direction de la Programmation et de la Prospective du Ministère de l'Environnement et de la Protection de la Nature ;
- la Direction de la Programmation et de la Prospective du Ministère de l'Artisanat et du Tourisme ;
- la Direction de la Programmation et de la Prospective du Ministère de la Justice, de la Législation et des Droits de l'Homme ;
- la Direction de la Programmation et de la Prospective du Ministère Délégué auprès du PR Chargé des Transports Terrestres, des transports Aériens et des Travaux Publics;
- la Direction Générale des Affaires Economiques du Ministère de l'Economie et des Finances ;
- le Système Intégré de Gestion des Finances Publiques (SIGFIP) du Ministère de l'Economie et des Finances
- La Direction Générale de l'Eau;
- La Direction Générale du Budget du Ministère de l'Economie et des Finances;
- Agence Nationale pour l'Emploi;
- Le Centre National de Sécurité Routière.

RESUME

La réalisation du Tableau de Bord Social découle du besoin accru d'informations au niveau du pays et des départements en raison d'une part, du suivi et de l'évaluation de la SCRP et des OMD et d'autre part, de l'élaboration des plans et programmes de développement tant au niveau national que décentralisé.

La nécessité d'adapter le TBS au suivi de la SCRP 2010-2015 et des OMD a conduit à réorienter son contenu et sa forme. Cette révision a permis de dégager un profil socio-économique décomposé selon les axes stratégiques de la SCRP 3 dont l'objectif est de créer les conditions d'une croissance accélérée pour la réduction de la pauvreté. Il s'agit de :

- Axe 1 : Accélération de la croissance ;
- Axe 2 : Développement des infrastructures ;
- Axe 3 : Renforcement du capital humain ;
- Axe 4 : Promotion de la bonne gouvernance ;
- Axe 5 : Développement équilibré et durable de l'espace national.

Le Tableau de Bord Social est présenté en deux tomes :

Le tome I est structuré en trois sections :

- ✓ Bref aperçu sur le Bénin ;
- ✓ Profils socio-économiques au Bénin ;
- ✓ Série chronologique des principaux indicateurs qui caractérisent la situation socio-économique du pays.

Le tome II présente la méthodologie de l'exercice et la définition de l'ensemble des indicateurs publiés dans le tome I.

Analyse des profils socio-économiques du Bénin

Indicateurs liés à l'objectif de réduction de la pauvreté

- ✓ L'incidence de la pauvreté monétaire a augmenté entre 2009 et 2011, passant de 35,2% en 2009 à 36,2% en 2011 ;
- ✓ Entre 2009 et 2011, à part le Mono, tous les départements ont enregistré une aggravation de l'incidence de pauvreté monétaire ;
- ✓ Par ailleurs, dans une moindre mesure il est noté une réduction des inégalités entre 2009 et 2011 dans la distribution des dépenses de consommation des ménages ;
- ✓ La pauvreté non monétaire a touché 30,2% de la population béninoise en 2011 contre 30,8% en 2009.

Accélération de la croissance

- ✓ La situation économique du Bénin affiche une performance relativement meilleure en 2012 par rapport à 2011 : le taux de croissance s'établit à 5,4% en 2012 contre 3,5% en 2011;

- ✓ Toutefois, l'économie béninoise est marquée par la non maîtrise de l'inflation en 2012 : le taux d'inflation s'élève à 6,7% en 2012 (supérieur au critère de convergence des Etats membres de l'UEMOA 3%) contre 2,8% en 2011 ;
- ✓ La balance commerciale toujours déficitaire s'est aggravée en 2012 : le solde commercial en pourcentage du PIB s'élève à -8,0% en 2012 contre -6,8 en 2011;
- ✓ Le déficit public s'est amoindrie en 2012 par rapport à 2011 : le déficit global (base ordonnancement) est estimé à -2,4% du PIB en 2012 contre -4,4% du PIB en 2011.

Développement des infrastructures

- ✓ Jusqu'au 31 décembre 2012, seulement 27,4% du réseau routier national non compris la voirie urbaine est en bon état;
- ✓ La consommation d'énergie électrique dans le secteur domestique et des services a augmenté de près de 6% en 2012 (902,0 MWh) par rapport à 2011 (852,0MWh);
- ✓ La part de la population ayant accès à l'eau potable s'élève d'année en année : 72,7% de la population béninoise s'approvisionne en eau potable en 2011 contre 62,7% en 2002 ;
- ✓ La téléphonie fixe est en voie de disparition au profit des GSM ces dernières années : le nombre de lignes téléphoniques fixes installés est estimé à 16,7 pour 1 000 habitants en 2012 contre 16,8 pour 1000 habitants en 2011 alors que le nombre d'abonnés aux réseaux GSM est estimé à 156 715 en 2012 contre 152 715 en 2011.

Renforcement du capital humain

- ✓ La scolarisation dans le primaire a connu un accroissement (le taux brut de scolarisation est de 119,7% en 2012 contre de 112,6% en 2011) ;
- ✓ Le niveau de fréquentation des services de santé reste encore faible (51,4% en 2012 contre 45,4% en 2011) ; les départements Couffo (28,7%), du Plateau (30,0%) et des Collines (37,6%) affichent les niveaux les plus bas en 2012;
- ✓ Le paludisme, les infections respiratoires aiguës et les affections gastro-intestinales constituent les pathologies les plus fréquentes avec 60,2% des motifs de consultations en 2012 contre 63,0% en 2011;
- ✓ Le taux de chômage au niveau national a augmenté passant de 0,9% en 2009 à 2,6% en 2011.

Promotion de la bonne gouvernance

- ✓ La capacité d'absorption des dotations budgétaires pour l'investissement dans les ministères s'est accru en 2012 par rapport à 2011 : elle s'est établie à 70,28% en moyenne en 2012 contre un taux moyen de 50,92% en 2011 ;
- ✓ Les délais moyens de paiement des dépenses publiques sont en baisse pour atteindre 6,2 jours en 2012 contre 24,7 jours en 2011 ;
- ✓ Le délai de passation des marchés est de 61,7 jours en moyenne en 2012, en diminution nette par rapport à 2010 (64,7 jours).

Développement équilibré de l'espace nationale

- ✓ Sur toute l'étendue du territoire national, l'exploitation du bois de chauffe s'élève à 62 893,7 stères en 2011 contre 37 198 stères en 2010, soit une baisse de 69,1% ;

- ✓ La superficie totale reboisée par l'Administration forestière s'établit à 2533,07 ha en 2011 contre 4 048,58 mètres linéaires en 2010 ;
- ✓ Par ailleurs, toutes les stations ont enregistré une hausse du nombre de jours de pluie en 2012 par rapport à 2011.

Profils socio-économiques du Bénin : Tableau de synthèse des indicateurs de la SCRП

Objectif central de la SCRП		Indicateurs	2006	2007	2008	2009	2010	2011	2012
Réduction de la pauvreté		Incidence de la pauvreté							
		Milieu rural	38,3	36,1	nd	29,8		39,7	
		Milieu urbain	36,5	28,3	nd	38,4		31,4	
		National	37,5	33,3	nd	35,2		36,2	
		Indicateur du Développement Humain (IDH)	0,471	0,502	nd	0,490			
Axe de la SCRП	Domaine		2006	2007	2008	2009	2010	2011	2012
Accélération de la croissance									
I	Macro-économie	Taux de croissance réel (%)	3,8	4,6	5	2,7	2,2	3,7	5,4
		Taux d'inflation (%)	3,8	1,3	7,9	2,2	2,1	2,8	6,7
		PIB/tête (en \$ U.S)	620,3	645,4	702,3	710,9	732,3	803	801
		Taux d'ouverture du commerce extérieur (%)	46,2	47,9	47,3	40,9	41,1	45,4	41,2
		Taux de couverture du commerce extérieur (%)	22,1	16,7	24,5	28,7	22,5	14,9	16,3
		Indice de la production industrielle (IPI)	169,4	182,2	190,2	208,0	220,7	318,1	107,4
II	Transport	Linéarité de route (Km)							
		Bitumée (Km)	6 076	6 076	6 076	5 945	6 010	5944	5945
		En terre (Km)	1 821	1 838	1838	2078	2143	2212	2212
	Eau et assainissement	Taux de desserte en milieu rural (%)	4 255	4 238	4 238	3 867	3 866	3733	3733
		Taux de desserte en eau de la SONEB (%)	44	46,5	49,9	55,1	57,2	61,0	63,7
	Santé	Taux de fréquentation des soins de santé (%)	53	52	53,8	56,8	58,8	61,4	63,4
		Taux de couverture des consultations postnatales (%)							
		Taux de couverture des consultations prénatales (%)	44	45,6	45,2	46,5	46,5	45,4	51,4
		Décès maternels pour 100 000 naissances vivantes (%)	41	43	41	37	36,5	38,9	41,1
		Taux de couverture vaccinale PENTA3 (%)	91	96	93,3	92,9	93,4	97,2	101
		Taux de couverture vaccinale VAR (%)	397	179	140	195	196,2	220,7	205,6
		Ratio habitants par médecin	92	96	94	98	94,6	94,9	105,7

1. Profils socio-économiques du Bénin : Tableau de synthèse des indicateurs de la SCRP (suite)

Axe de la SCRP	Domaine	Indicateurs	2006	2007	2008	2009	2010	2011	2012
III	Education	Taux d'alphabétisation des adultes (%)		39,5		38,5		44,6	
		Taux d'abandon au primaire (%)	11,1	9,2	11,3	10,7	10,7	14,41	13,39
		Taux de redoublement (%)	7,9	11,4	16,3	13,4	13,4	13,27	11,9
		Taux brut d'admission au primaire (%)	109	119,3	143	140	132,2	130,73	143,62
		Taux d'achèvement au primaire (%)	65,0	66,3	60,6	65	64,1	67,86	71,49
		Ratio élèves /maître au primaire	43,6	43,8	44,6	44,9	44,4	67,86	71,49
		Taux brut de préscolarisation (%)	3,7	4,5	7,6	8,1	10,3	112,62	119,72
		Taux brut de scolarisation au primaire (%)	93,0	98,5	104,3	109,1	110,6	44,2	44,1
	Renforcement des capacités des pauvres	Taux d'activité (%)	56,6	53		75,1		72,0	
		Taux de chômage national(%)	2,1	0,7		0,5		2,6	
		Taux de chômage en milieu urbain	5	2		0,9		4,3	
		Taux de chômage à Cotonou	9	5	3,2	2		6,1	
		Evolution du SMIG	27 500	27 500	27 500	27 500	31 625	31 625	31 625
		Ratio fille /garçons (nombre de filles pour 10 garçons)							
		Maternel	10	9,8	9,8	10,2	10,2		
		Primaire	8	8,2	8,2	8,5	8,7	8,7	8,8
		Secondaire	3,5	5,2	5,2	nd			
		Supérieur	3,1	3,2	3,2	3	3,4	3,0	
Promotion de la bonne gouvernance									
IV		Taux d'exécution des dépenses courantes hors salaire au niveau des ministères (%)	70	68,7	76,9	68,5	23,43	67,37	94,09
		Taux d'exécution des dépenses d'investissement au niveau des ministères (%)	55,2	42	45,1	49,7	26,98	50,92	70,28
		Délai de passation des marchés publics	116,2	172	61	69,3	65	64,7	61,7
		Délai moyen de paiement des dépenses publiques	22,9	10,1	15,7	19,5	17,5	24,7	6,2
		Distance moyenne parcourue par les justiciables (en km)	49,6	49,6	49,6	49,6	49,7		
		Taux d'occupation des prisons (%)	323	194	206	220,1	198,7		249,3
		Ratio Population/magistrat	101039	104272	107609	94831	70813	67585	60132

2. Profils socio-économiques du Bénin : Tableau de synthèse des indicateurs des OMD

Objectifs	Cibles	Indicateurs	2006	2007	2008	2009	2010	2011	2012	Valeur cible OMD en 2015	
1. Eliminer l'extrême pauvreté et la faim	Réduire de 50% la proportion de la population béninoise vivant en dessous du seuil de pauvreté en faisant passer l'indice de pauvreté à 15% d'ici 2015	Indice de la pauvreté monétaire	37,5%	33,3%		35,2%		36,2%		15%	
		Indice de Pauvreté Humaine	40,30%	39,70%							16%
		Indice d'écart de pauvreté	0,055	0,04		0,045		0,271			
	D'ici à 2015, réduire de 50% le nombre de personnes souffrant de malnutrition	Proportion d'enfants de moins de 5 ans souffrant d'une insuffisance pondérale	18,40%	18,40%	17,30%		17,30%	21,30%			14,60%
2. Assurer une éducation primaire pour tous	D'ici à 2015, assurer l'instruction primaire à tous les enfants en âge d'aller à l'école	Taux net de scolarisation dans le primaire		76,20%			72,9%	74,4%		100%	
		Taux d'achèvement du primaire	65	66,32%	60,6%	72,58%	64,1%	67,86%	71,49%	100%	
		Taux d'alphabétisation des 15 et plus, femmes et hommes		39,5%		38,5%		44,60%			100%
3. Promouvoir l'égalité des sexes et l'autonomisation des femmes	Eliminer les disparités entre les sexes dans les enseignements primaire et secondaire d'ici à 2005 et, à tous les niveaux de l'enseignement en 2015 au plus tard	Rapport fille-garçon dans le primaire (Nombre de filles pour 10 garçons)	10,1	8,2	8,2	8,5	8,7	8,7	8,8	1	
		Rapport fille-garçon dans le secondaire	3,5	5,2	5,2						
		Rapport fille-garçon dans le supérieur	3,2	3,2	2,9	3	3,4	3,4	3,0		
		Pourcentage des élus locaux par sexe (% des femmes)		3,20%	5,00%	5,00%	5,00%	5,00%	5,00%	5,00%	30%
		Pourcentage de femmes parlementaires		10,80%	10,80%	10,80%	10,80%	8,40%	8,40%		-

2. Profils socio-économiques du Bénin : Tableau de synthèse des indicateurs des OMD (Suite 1)

Objectifs	Cibles	Indicateurs	2006	2007	2008	2009	2010	2011	2012	Valeur cible OMD en 2015	
4. Réduire la mortalité infantile	Réduire le taux de mortalité infanto-juvénile de 166,5 pour mille en 1996 à 65 pour mille en 2015	Taux de mortalité des enfants de moins de cinq ans pour 1000 NV	125	125						65 pour 1000	
		Taux de mortalité infantile	67	67							39 pour 1000
		Proportion d'enfants de 1 an vaccinés contre la rougeole	61%						70%	70%	100%
5. Améliorer la santé maternelle	Réduire le taux de mortalité maternelle de 498 en 1996 à 125 pour cent mille naissances vivantes en 2015	Taux de mortalité maternelle pour 100 000 naissances vivantes	397	179	140	195	196,2	220,7	205,6	125 pour 100.000	
		Proportion d'accouchements assistés par du personnel de santé qualifié	76,0%	82,0%	82,0%	79,0%	81,3%	94,4%	93,8%	100%	
	Rendre l'accès à la médecine procréative universel d'ici à 2015	Taux de couverture en soins prénatals	91,0%	96,0%	94,0%	92,9%	93,4%	97,2%	101,0%	100%	
6. Combattre le VIH/SIDA, le paludisme et autres maladies	Réduire la prévalence des IST/VIH/SIDA	Taux de prévalence du VIH chez les femmes enceintes de 15 à 24 ans (%)	2	1,7	1,8	2	2	0,5	0,5	1,90%	
		Taux d'utilisation de la contraception moderne (%)	6,9%	7,0%	11,8%	21,0%	22,1%	18,8%	10,2%	40,90%	
	D'ici 2015, avoir maîtrisé le paludisme et autres grandes maladies, et avoir commencé à inverser la tendance actuelle	Taux d'incidence du paludisme (1000 hbts)	138,6	149	121	131	161	157	170	ND	
		Taux de prévalence de la tuberculose (10 000 hbts)	3,18	3,4	4,4	5,5	3,4	3,7	3,4	Stabilisé	
		Taux de fréquentation des services de santé (soins curatifs) (%)	44	46	45,2	46,50%	46,50%	45,4%	51,4%	100%	

2. Profils socio-économiques du Bénin : Tableau de synthèse des indicateurs des OMD (Suite 2)

Objectifs	Cibles	Indicateurs	2006	2007	2008	2009	2010	2011	2012	Valeur cible OMD en 2015
7. Assurer un environnement durable	Intégrer les principes du développement durable dans les politiques nationales et inverser la tendance actuelle à la déperdition des ressources environnementales	Superficie des terres protégées (en %)		23,90%						50%
		Proportion de la population évacuant des ordures ménagères dans la nature		78,0%		80,4%		83,1%		30%
	Réduire de moitié d'ici 2015, le pourcentage de la population qui n'a pas accès de façon durable à un approvisionnement en eau potable	Proportion de la population ayant accès à une source d'eau potable		66,3%		75,7%		72,7%		100%
	Réussir d'ici 2015, à améliorer sensiblement la vie d'au moins 2/3 des béninois vivant dans des taudis	Proportion de ménages ne disposant pas de latrine ou toilette		87,1%		58,1%				42%
8. Mettre en place un Partenariat Mondial pour le développement	Traiter globalement le problème de la dette des pays en voie de développement, par des mesures d'ordre national et international propres à rendre leur endettement viable à long terme	Service de la dette en pourcentage des exportations de biens et services	3%	2,35%	2,51%	3,20%	2,70%	3,1%	3,0%	≤ 15%
	Formuler et appliquer des stratégies qui permettent aux jeunes de trouver un travail décent et utile	Taux de chômage		2,0%		0,9%		2,6%		ND

INTRODUCTION

La majorité des pays d'Afrique Sub-Saharienne se sont engagés dans la mise en œuvre de Stratégies de Lutte contre la Pauvreté, le plus souvent à travers des Documents de Stratégie de Réduction de la Pauvreté ou Stratégie de Croissance pour la Réduction de la Pauvreté (DSRP ou SCRП) dont l'élaboration et la mise en œuvre sont appuyées par la communauté internationale. Ces pays ont également souscrit dans la plupart des cas à des engagements au titre des Objectifs du Millénaire pour le Développement (OMD). Ces initiatives supposent un suivi rapproché des indicateurs sociaux et économiques dont les résultats doivent permettre un réajustement des stratégies, des politiques et des programmes mis en œuvre pour lutter contre la pauvreté.

La pauvreté, dans son ampleur et ses manifestations, est un phénomène évolutif. Sa réduction nécessite des efforts soutenus et durables. Le suivi et l'évaluation des impacts des politiques de lutte contre la pauvreté nécessitent la mise en place d'un système d'informations fiable. La production du Tableau de Bord Social est une contribution à cette démarche. La nécessité d'adapter le TBS au suivi de la SCRП 3 et des OMD a conduit à une réorientation de son contenu et de sa forme. Cette révision a permis de dégager un profil socio-économique décomposé selon les axes stratégiques de la SCRП. Les indicateurs contenus dans le TBS reprennent notamment ceux identifiés dans la section portant sur le suivi-évaluation de la SCRП, du PRSC ainsi que les indicateurs de suivi des OMD et des programmes de l'Union Européenne. Dans la majorité des cas, il s'agit d'indicateurs de résultat et d'impact des budgets programmes des Ministères. En outre, dans le souci d'assurer une certaine continuité, les indicateurs publiés dans les TBS antérieurs ont été également reconduits dans cette édition du TBS.

Le profil présenté dans ce document suit donc l'objectif et les axes stratégiques contenus dans la SCRП et est présenté comme suit :

- Objectif : Créer les conditions d'une croissance accélérée pour la réduction de la pauvreté
- Axe 1 : Accélération de la croissance
- Axe 2 : Développement des infrastructures
- Axe 3 : Renforcement du capital humain
- Axe 4 : Promotion de la bonne gouvernance
- Axe 5 : Développement équilibré et durable de l'espace national.

Le Tableau de Bord Social 2010 est structuré en trois sections. La première donne un bref aperçu du Bénin. La seconde traite des profils socio-économiques au Bénin. La troisième présente sous forme de tableaux avec plus de détails certaines séries chronologiques, les principaux indicateurs qui caractérisent la situation socio-économique du Bénin.

I. APERÇU SUR LE BENIN

Cette première section du TBS 2012 met sommairement en relief les principales caractéristiques du Bénin. On y traite de la population, des conditions climatiques et hydrographiques, des sols et de la végétation, de l'organisation administrative et des relations interafricaines qu'entretient le Bénin avec les pays de la sous-région.

Population

En 2012, la population du Bénin a été estimée à 9 364 619 habitants dont 4 767 497 femmes contre 4 597 122 hommes. Le Bénin est caractérisé par une population jeune. En effet, la part de la population ayant moins de 18 ans est estimée à 52,4%. L'espérance de vie à la naissance (61,4 ans pour l'ensemble de la population) des femmes (63,5 ans) est légèrement plus élevée par rapport à celle des hommes (59,2 ans). La population potentiellement active (15-64 ans) représentait 52,5% de la population. En 2012, la part de la population vivant en milieu urbain est estimée à 45,7%.

Graphique 1: Pyramide des âges du Bénin en 2012

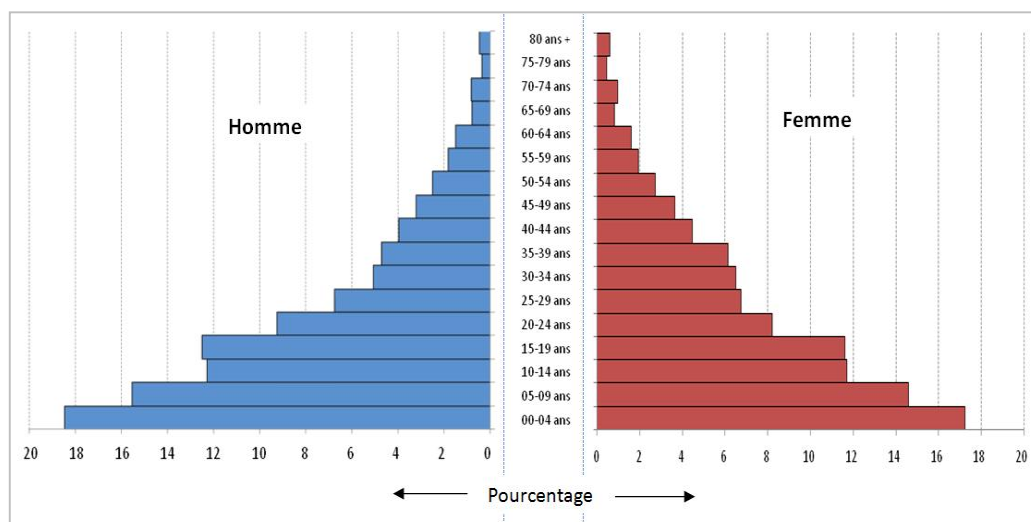

Source : INSAE, Projections révisées des données du RGPH3, 2010

La population est inégalement répartie sur le territoire. On observe de fortes densités dans le sud qui s'expliquent par la présence des infrastructures socio-économiques et administratives et la proximité de l'océan.

Tableau 1.1: Distribution de la population par département en 2012

Région	Population en 2012				Superficie (km ²)	2011 (hbts/km ²)	2012 (hbts/km ²)
	Départements	Homme	Femme	Ensemble			
NORD	Alibori	362 853	357 959	720812	26055	27	28
	Atacora	376 637	383 355	759992	20349	36	37
	Borgou	505 313	496 411	1001724	25863	38	39
	Donga	245 046	239 185	484230	11292	42	43
CENTRE	Collines	365 380	375 947	741326	14103	51	53
	Zou	394 378	435 520	829898	5263	153	158
SUD	Atlantique	545 067	563 877	1108944	3233	332	343
	Couffo	340 321	385 323	725644	2406	292	302
	Littoral	457 179	462 834	920013	79	11276	11646
	Mono	244 463	253 565	498028	1607	300	310
	Ouémé	490 248	520 607	1010855	1282	763	788
	Plateau	270 000	293 151	563151	3257	167	173
Total	Bénin	4 596 885	4 767 734	9364619	114789	79	82

Source : Projections départementales révisées des données du RGPH3, INSAE 2010

Relief

De forme allongée en latitude, le Bénin est limité au Nord par le Niger, au Nord-Ouest par le Burkina-Faso, à l'Ouest par le Togo, au Sud par l'Océan Atlantique et à l'Est par le Nigeria. Il couvre une superficie de 114 763 Km² avec un relief peu accidenté. La seule région élevée, la chaîne de l'Atacora, est située dans le Nord-Ouest du pays.

Climat

L'évolution du climat est marquée par la succession de périodes excédentaires et déficitaires en précipitations, d'inégales durées et aperiodiques. Cette situation rend l'activité agricole, principale activité de la population, tributaire des aléas climatiques. Du Nord au Sud, on peut distinguer 5 régions de caractères climatiques différents :

- Une Zone Nord, limitée au Sud par les régions montagneuses du Nord-Est et du Nord-Ouest où le climat de type continental tropical (soudanien) est caractérisé par la succession dans l'année, d'une seule saison sèche de Novembre à Mars et d'une seule saison des pluies (maximum pluviométrique en Août). La hauteur annuelle des précipitations varie en moyenne de 700 mm à 1500 mm du Nord au Sud et se répartit entre 50 et 140 jours environ avec de fortes amplitudes moyennes de température (15°C à 38°C).
- Les zones montagneuses du Nord-Est et du Nord-Ouest (chaîne de l'Atacora), avec les caractères climatiques que la zone Nord. Toutefois, le maximum pluviométrique s'établit en Septembre et non en Août et la saison des pluies y est un peu plus longue

(fin Mars à début Novembre). Les hauteurs annuelles des précipitations varient entre 900 mm à 1500 mm et se répartissent, en moyenne entre 60 et 130 jours avec de fortes températures en Mars (40°C en moyenne).

- Une Zone de transition, comprise sensiblement entre les parallèles de DJOUGOU et DASSA-ZOUME ; c'est une zone de transition entre le climat tropical des régions précédentes et le climat subéquatorial des régions côtières. Les hauteurs annuelles des pluies oscillent entre 1000 mm et 1200 mm et se répartissent, en moyenne entre 80 et 110 jours.
- Une zone précôtère, située au Sud de la zone de transition où les caractères de double saison des pluies s'affirment peu à peu par une diminution progressive du minimum pluviométrique d'Août qui reste toutefois compris entre 50 et 100 mm. Les hauteurs annuelles des pluies varient de 1000 mm à 1300mm et se répartissent en moyenne entre 90 et 110 jours.
- Une Zone Côtière, elle est caractérisée par une répartition inégale d'Est à l'Ouest des pluies et quatre saisons plus ou moins marquées dont deux saisons des pluies et deux saisons sèches. Les hauteurs annuelles de pluies varient entre 900 mm et 1100 mm dans la zone Ouest tandis qu'elles oscillent entre 1300 mm et 1400mm dans la zone Est. Les températures maximales les plus élevées ont lieu en Mars (34°C) tandis que les plus basses ont lieu en Août (23°C).

Hydrographie

Le réseau hydrographique du Bénin s'appuie sur le système morphogénétique en place à partir de la ligne de partage des eaux. Aussi, distingue-t-on le système Nord ayant comme défluent le fleuve Niger et le système Sud dont les eaux convergent vers le Golfe du Bénin dans l'Océan Atlantique. De ces deux ensembles, se dégagent deux systèmes imbriqués de bassins versants auxquels s'ajoute le bassin de la Pendjari (380 km). Au Nord, c'est le bassin du Niger et au Sud, le système du bassin versant de l'Ouémé. Ce réseau hydrographique est complété par un système lacustre et lagunaire.

Les cours d'eau et plans d'eau du Bénin sont poissonneux. Les populations riveraines se composent en bonne partie des pêcheurs : pêche dans les lacs et lagunes et le long de certains cours d'eau (Mono, Ouémé, Zou, Okpara, Pendjari, Niger).

Végétation

La végétation varie lorsqu'on se déplace du Sud vers le Nord. Elle est répartie en deux grandes catégories de paysages végétaux :

- La végétation dégradée du Sud-Bénin qui s'étend de la côte jusqu'à la latitude de Setto. Elle est constituée des îlots forestiers, des savanes arborées et arbustives, de quelques prairies aquatiques ainsi que des mangroves ;

- La végétation des régions soudanaises qui présente dans le Nord une savane arborée dominée par le néré, le karité, le caïlcédrat, le baobab et le kapokier.

Le long des cours d'eau se développent des forêts galeries. Il existe par ailleurs des plantations de tecks, d'anacardiens et de manguiers.

Sol et faune

La plus grande partie du Bénin est composée de sols à sesquioxydes, ferrugineux et ferrallitiques. Les sols des régions méridionales, dans les départements de l'Ouémé, de l'Atlantique et du Mono sont ferrallitiques sur le continental terminal et s'étendent du plateau de Dogbo-Azovè au plateau d'Abomey et à ceux de Pobè-Sakété. Au Nord, dominant les sols à sesquioxydes. Seules, les vallées des cours d'eau présentent des sols hydromorphes et des poches vertisols.

Au total, 70 500 km² de terres arables sont disponibles au Bénin dont seulement 15% environ sont exploitées. Ce taux brut d'exploitation des terres disponibles masque en réalité les disparités régionales réelles entre l'abondance des terres dans le Nord du pays et leur rareté dans les régions méridionales.

La faune est très riche et diversifiée. On trouve un grand nombre de gros herbivores (éléphants, buffles, cobs de bufflon, bubales), de carnivores (lions, guépards surtout dans les réserves, les parcs nationaux de la Pendjari et W du Niger), beaucoup de reptiles, de singes, de rongeurs, d'oiseaux et d'insectes.

Organisation socio-linguistique

Le Bénin est habité par une multitude de communautés qui se répartissent en trois grands groupes linguistiques, à savoir :

- le Groupe GBE, numériquement le plus important et comprenant les ethnies généralement attribuées à l'aire Adja-Tado (Fon, Aizo, Goun, Mina, Wèmè, etc.) ;
- le Groupe EDE, comprenant les Yoruba, Nago et apparentés ;
- le Groupe GUR, comprenant la plupart des groupes ethniques de la partie septentrionale du pays (Batonu, Ditamari, Yom, Wama, Natiémi, etc.)

Ces groupes ont élaboré des formes d'organisation sociale variées allant des systèmes de pouvoir centralisé dont le plus élaboré est celui de l'ancien royaume du Danxomé aux sociétés qui peuvent être qualifiées de segmentaires (Nord-Ouest de l'Atacora) en passant par des formes de pouvoir décentralisé (royaumes Wassangari du Nord-Est).

Au Bénin, la langue officielle est le Français. Dans le commerce et les relations internationales le Français et l'Anglais sont les langues utilisées.

Migrations

S'agissant du mouvement de la population béninoise, on enregistre deux types de migration : les migrations internes et les migrations externes.

Les migrations internes se traduisent par :

- les migrations rurales : de l'Atacora vers le Borgou et les Collines (où les jeunes sont en quête de nouvelles terres), des campagnes du Mono et de l'Atlantique vers les périmètres d'aménagement ;
- l'exode rural : les jeunes ruraux désertent les villages pour affluer vers les centres urbains (Cotonou, Porto-Novo, Parakou, Abomey, etc.), à la recherche d'un emploi salarié et des loisirs. Les villages se vident des jeunes travailleurs et les villes regorgent de ces jeunes ruraux qui ne trouvent pas de travail et deviennent des sans-emplois.
- les migrations interurbaines des petites villes vers les principaux centres économiques régionaux (Cotonou, Porto-Novo, Parakou, Abomey, Djougou). Cette forme de migration concerne surtout les artisans de métier (mécaniciens, tailleurs, cordonniers) et les jeunes ouvriers en quête d'emploi (chauffeurs, maçons).

Les migrations externes se font sous deux formes :

- les migrations saisonnières qui intéressent les jeunes ruraux qui vont vers le Ghana, la Côte d'Ivoire (de moins en moins) et surtout, vers le Nigeria. Ces jeunes migrants vont séjourner dans les plantations de cacao pour les cueillettes surtout d'octobre à mars; ils sont également manœuvres dans les villes ;
- la deuxième forme assez importante, concerne les ouvriers, les intellectuels et hommes d'affaires qui vont s'installer en Côte d'Ivoire (de moins en moins), au Nigéria, au Gabon, au Niger, au Togo, sans oublier les migrants vers l'Europe (surtout la France).

La démocratisation du régime politique, la stabilité retrouvée et l'accroissement des difficultés économiques des autres pays de la sous-région sont des facteurs qui ont favorisé le retour des béninois au pays et l'investissement au cours des dernières années.

Administration territoriale

La réforme de l'Administration territoriale au Bénin consacrée par la loi n° 97-028 du 15 Janvier 1999 porte le nombre de départements de six (6) à douze (12) que sont :

- | | | |
|--------------|----------------|----------------|
| - l'Alibori | - l'Atacora | - l'Atlantique |
| - le Borgou | - les Collines | - le Couffo |
| - la Donga | - le Littoral | - le Mono |
| - le Plateau | - l'Ouémé | - le Zou |

CARTE POLITIQUE ET ADMINISTRATIVE DU BÉNIN

Carte administrative du Bénin



La structure hiérarchique de l'Administration territoriale au Bénin, telle que prévue par les textes en la matière, comprend :

- Les départements : au nombre de 12
Les 12 départements sont administrés par six (6) préfets, nommés en Conseil des Ministres sur proposition du Ministre en charge de la décentralisation.
- Les communes : au nombre de 77
Chaque commune est administrée par un Maire élu par un Conseil Municipal.
- Les arrondissements : au nombre de 546
Le ressort territorial de chaque arrondissement est celui de la commune rurale ou urbaine existant au moment de la promulgation de la Loi n°97-028 du 15 janvier 1999 portant organisation de l'Administration Territoriale en République du Bénin. Chaque arrondissement est administré par un Chef d'Arrondissement assisté par un Conseil d'Arrondissement.
- Les villages ou quartiers de ville : au nombre de 4 386
Le village ou quartier de ville constitue l'unité administrative de base autour de laquelle s'organisent la vie sociale et les activités de production. Chaque village ou quartier de ville comprend, outre les zones d'habitation, l'ensemble des terres qui en constituent le patrimoine. Ils sont administrés par un Chef de village ou un chef de quartier assisté d'un Conseil de village ou d'un Conseil de quartier. Signalons au passage qu'un décret est en cours pour la création de 1500 nouveaux villages.

Relations interafricaines

Le Bénin est membre fondateur du Conseil de l'Entente, de l'UEMOA, de la CEDEAO et de l'UA ;

- Le Conseil de l'Entente est une organisation de coopération politique et économique qui regroupe le Bénin, la Côte d'Ivoire, le Burkina-Faso, le Niger et le Togo ;
- La Communauté Économique des États de l'Afrique de l'Ouest (CEDEAO) est une organisation créée en 1975, qui vise à renforcer la coopération politique, économique et technique entre tous les États de l'Afrique de l'Ouest ;
- L'Union Economique et Monétaire Ouest Africaine regroupe huit pays de l'Afrique de l'Ouest (Bénin, Burkina-Faso, Togo, Niger, Côte d'Ivoire, Sénégal, Mali et la Guinée Bissau) qui ont en commun le F CFA. Son siège est à Ouagadougou (Burkina-Faso) ;
- L'Union Africaine (UA) qui regroupe tous les États indépendants d'Afrique.

II. ANALYSE DES PROFILS SOCIO-ECONOMIQUES DU BENIN

Le profil socioéconomique analysé dans le Tableau de Bord Social 2011 est présenté selon les points ci-après :

- Analyse¹ des indicateurs de résultat pertinents pour l'objectif de réduction de la pauvreté
- Analyse des indicateurs de résultat pertinents pour l'axe 1 de la SCRP 3: Accélération de la croissance
- Analyse des indicateurs de résultat pertinents pour l'axe 2 de la SCRP 3: Développement des infrastructures
- Analyse des indicateurs de résultat pertinents pour l'axe 3 de la SCRP 3: Renforcement du capital humain
- Analyse des indicateurs de résultat pertinents pour l'axe 4 de la SCRP 3: Promotion de la bonne gouvernance
- Analyse des indicateurs de résultat pertinents pour l'axe 5 de la SCRP 3: Développement équilibré et durable de l'espace national

2.1. Analyse des indicateurs de résultat pertinents pour l'objectif de réduction de la pauvreté

Les indicateurs du TBS 2012 sont organisés autour de l'objectif central de la SCRP qui est la réduction de la pauvreté et des cinq axes stratégiques de la SCRP. La Stratégie de Croissance pour la Réduction de la Pauvreté vise essentiellement à réduire la proportion de la population béninoise vivant en dessous du seuil de pauvreté.

L'évolution de la pauvreté sur la période couverte par le TBS est présentée d'un point de vue monétaire et non monétaire à l'aide des indicateurs suivants :

- Incidence de la pauvreté monétaire (P0);
- Profondeur de la pauvreté monétaire (P1);
- Sévérité de la pauvreté monétaire (P2) ;
- Contribution des départements à la pauvreté nationale par rapport aux trois indices de pauvreté précédents.

La pauvreté monétaire au Bénin est mesurée par le niveau des dépenses de consommation des ménages en référence à un seuil de pauvreté.

Les indicateurs renseignés sont issus de l'exploitation des bases de données des enquêtes réalisées auprès des ménages en utilisant les seuils de pauvreté qui prennent en compte l'inflation entre les périodes. Les sources utilisées concernent l'Enquête Modulaire Intégrée sur les Conditions de Vie des Ménages en République du Bénin (EMICoV) dont les informations sont relatives aux années 2006, 2007, 2009 et 2011.

Pauvreté monétaire au Bénin : une légère aggravation entre 2009 et 2011

¹ Les sources des données sont indiquées dans la section III pour ne pas alourdir le texte de la section II.

Depuis 2007, la pauvreté monétaire a connu une aggravation de période en période. L'incidence de pauvreté s'est établit à 33,3% en 2007 et est passée respectivement à 35,2% et 36,2% en 2009 et 2011. Suivant le milieu de résidence, l'incidence de la pauvreté a connu une aggravation entre 2009 et 2011. En milieu rural, l'incidence de pauvreté monétaire s'établit à 39,7% en 2011 contre 38,4% en 2009 soit une hausse de 1,3 point. En milieu urbain, l'incidence de pauvreté monétaire s'est accrue de 1,5 point entre 2009 et 2011; l'indice s'élève à 31,3% en 2011 contre 29,8% en 2009.

L'inégalité parmi les pauvres s'est sensiblement aggravée au niveau national entre 2009 et 2011. L'indice de sévérité s'établit à 0,039 en 2011 contre 0,044 en 2009.

Pauvreté monétaire et niveau d'instruction : une corrélation négative.

Au Bénin comme l'indique la littérature, l'éducation apparaît comme étant un facteur favorable pour la réduction de la pauvreté monétaire. En effet, les ménages dirigés par des personnes ayant au moins le niveau primaire sont moins vulnérables à la pauvreté. Par ailleurs, l'incidence de pauvreté diminue avec le niveau d'instruction : l'incidence de pauvreté en 2011 s'élève à 42,9% pour les chefs de ménage n'ayant aucun niveau d'instruction contre 33,0%, 24,2% et 10,5% respectivement pour ceux qui ont le niveau primaire, le niveau secondaire et le niveau supérieur.

Graphique 2 : Incidence de la pauvreté selon le niveau d'instruction en 2011

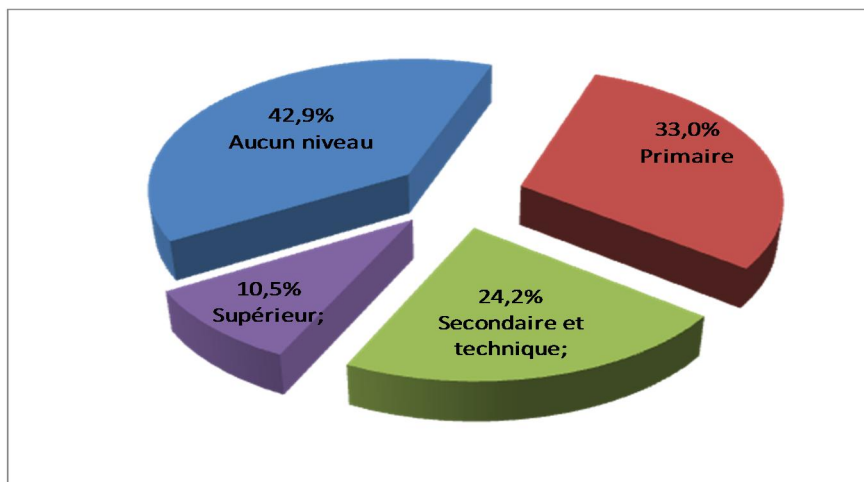

Source : INSAE, EMICoV 2011

Pauvreté monétaire suivant les départements : le Couffo, le Mono, les Collines et le Zou sont les plus affectés par la pauvreté

En 2011, la pauvreté monétaire a touché plus de 4 ménages sur dix dans certains départements à savoir : les départements du Couffo (46,6%), des Collines (46,1%), du Mono (43,5%), et du Zou (41,5%). Par contre, d'autres départements ont eu une incidence de pauvreté en-dessous de la moyenne nationale : Borgou (31,5%), Littoral (25,9%) et Ouémé (25,4%) qui ont affiché une incidence de plus de quatre points de pourcentage en moins par rapport au niveau national.

Entre 2009 et 2011, à part du Mono, tous les départements ont enregistré une aggravation de l'incidence de pauvreté monétaire.

Tableau 2.1: Indicateurs de pauvreté monétaire par département

Départements	2009			2011		
	Incidence (P0)	Profondeur (P1)	Sévérité (P2)	Incidence (P0)	Profondeur (P1)	Sévérité (P2)
Alibori	35,7	0,111	0,05	36,3	0,092	0,033
Atacora	36	0,107	0,046	39,7	0,096	0,034
Atlantique	36,9	0,111	0,048	39,0	0,115	0,048
Borgou	28,9	0,095	0,045	31,5	0,079	0,028
Collines	44,2	0,142	0,064	46,1	0,122	0,047
Couffo	46,5	0,136	0,055	46,6	0,133	0,056
Donga	31,3	0,088	0,037	36,6	0,095	0,034
Littoral	23,9	0,059	0,022	25,9	0,072	0,031
Mono	46,5	0,143	0,059	43,5	0,113	0,042
Ouémé	24,3	0,057	0,02	25,4	0,061	0,023
Plateau	32,7	0,088	0,037	36,0	0,108	0,047
Zou	41,2	0,128	0,057	41,5	0,126	0,054
Bénin	35,2	0,104	0,045	36,2	0,098	0,039

Source : INSAE, EMICOV (2010, 2011)

Inégalité dans la distribution des revenus : une sensible amélioration entre 2009 et 2011

L'analyse de l'évolution des inégalités dans la distribution des revenus ou des dépenses vient compléter l'analyse de l'évolution de l'incidence de la pauvreté est insuffisante pour une appréciation totale de la situation en matière de pauvreté et inégalité. L'indice de Gini est un indicateur qui mesure l'inégalité des dépenses par tête; il varie entre 0 et 1.

En 2011, on note une distribution plus inégalitaire des dépenses par tête au niveau des ménages urbains qu'au niveau des ménages ruraux. Aussi, les dépenses par tête sont-elles plus également distribuées pour les ménages dirigés par les hommes que ceux dirigés par les femmes.

Par ailleurs, dans une moindre mesure il est noté une réduction des inégalités entre 2009 et 2011 dans la distribution des dépenses de consommation des ménages. En effet, au niveau national, l'indice de Gini est passé de 0,469 en 2009 à 0,464 en 2011, soit un repli de 0,5 point de pourcentage. La même tendance est notée tant au niveau des ménages ruraux (-0,23 point de pourcentage) que des ménages urbains (-0,16 point de pourcentage), avec une baisse plus importante en milieu rural par rapport au milieu urbain marqué par une plus grande inégalité.

Tableau 3.1: Gini selon le milieu de résidence et le genre

Catégorie	2009	2011
Milieu de résidence		
Urbain	0,468	0,452
Rural	0,396	0,373
Sexe		
Masculin	0,467	0,469
Féminin	0,467	0,441
Bénin	0,469	0,464

Source : INSAE, EMICOV (2010, 2011)

Pauvreté non monétaire : une quasi stagnation au niveau national entre 2009 et 2011

Appréhendée à travers un indice composite de niveau de vie, la pauvreté non monétaire est un indicateur qui traduit l'ampleur des privations en termes de confort général du logement, de possession de biens durables et d'hygiène. Cette forme de pauvreté a touché 30,2% de la population béninoise en 2011 contre 30,8% en 2009. Bien que le milieu rural soit plus touché par la pauvreté non monétaire (à l'image de la pauvreté monétaire), les ménages ruraux ont connu une amélioration de leurs conditions en 2011 par rapport à 2009 (l'incidence est passée de 35,2% à 32,9%), contrairement aux ménages urbains qui ont enregistré une aggravation.

L'incidence de pauvreté non monétaire a connu un repli progressif entre 2006 (42%) et 2011 (30%), soit une baisse de 12 points. Cette situation est traduite par une amélioration dans l'accès aux infrastructures de base ces dernières années.

Tableau 2.2 : Indice de pauvreté non monétaire par département

Départements	2009			2011		
	Incidence (P0)	Profondeur (P1)	Sévérité (P2)	Incidence (P0)	Profondeur (P1)	Sévérité (P2)
Alibori	33,3	0,149	0,090	41,4	0,165	0,098
Atacora	69,7	0,313	0,179	58,3	0,272	0,181
Atlantique	26,4	0,107	0,058	24,3	0,101	0,066
Borgou	32,2	0,120	0,062	29,5	0,111	0,064
Collines	17,3	0,061	0,030	22,6	0,080	0,048
Couffo	42,2	0,169	0,085	37,2	0,153	0,093
Donga	21,4	0,074	0,039	23,7	0,079	0,043
Littoral	13,0	0,037	0,016	20,1	0,061	0,027
Mono	44,9	0,230	0,147	41,2	0,201	0,141
Ouémé	19,5	0,081	0,045	20,1	0,07	0,043
Plateau	28,7	0,107	0,056	28,1	0,105	0,065
Zou	32,3	0,130	0,069	27,9	0,110	0,066
Bénin	30,8	0,127	0,070	30,2	0,121	0,074

Source: INSAE, EMICOV (2009, 2011)

Par ailleurs, on note de fortes disparités entre les départements. Sur la période 2009-2011, L'incidence de pauvreté non monétaire demeure plus élevée dans l'Atacora et plus faible dans le littoral. Sur la période 2009-2011, les départements de l'Atacora (-11,4 points), du Couffo (-5 points), du Zou (-4,4 points), du Mono (-3,7 points), de l'Atlantique (-2,1 points), du Borgou (-2,7 points) et du Plateau (-0,6 point) ont enregistré un baisse de l'incidence de pauvreté non monétaire tandis que les départements de l'Alibori (+8,1 points), du Littoral (+7,1 points), des Collines (+5,3 points), de la Donga (+2,3 points) et de l'Ouémé (+0,6 point) ont connu une détérioration de leur situation.

Noyau dur de la pauvreté : Plus de dix personnes sur cent cumulent la pauvreté monétaire et la pauvreté non monétaire

Le noyau dur de la pauvreté est l'ensemble des ménages ou des individus qui cumulent les différentes formes de la pauvreté. Le cumul de toutes les formes de pauvreté (pauvreté monétaire et non monétaire) permet d'isoler un noyau dur de la pauvreté qui est estimé à 14,0% en 2011 contre 13,6% en 2009, soit une augmentation de 0,4 points. Les personnes de cette classe représentant plus du dixième de la population pauvres en 2011, ont à la fois de faibles dépenses de consommation, de mauvaises conditions de vie et des privations en termes d'actifs.

Graphique 3 : Noyau dur de la pauvreté en 2009 et 2011 selon le milieu de résidence

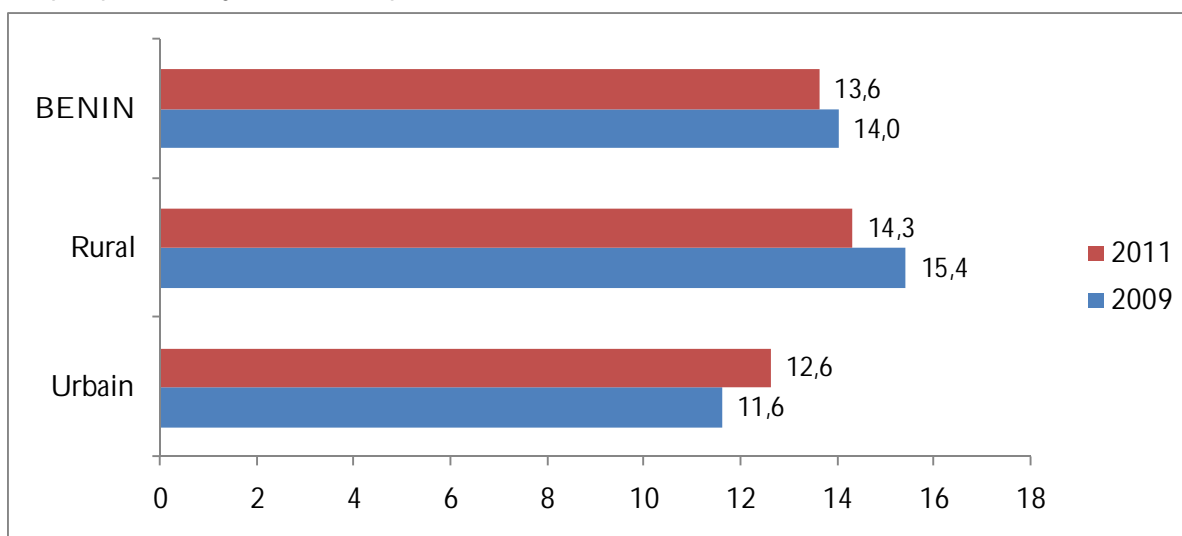

Source : INSAE, EMICoV (2010, 2011)

Encadré 1 : Points saillants de l'axe central de la SCRP 3

- *Légère aggravation de la pauvreté monétaire entre 2009 et 2011 : l'incidence de pauvreté monétaire s'établit à 36,2% en 2011 contre 35,2% en 2009 ;*
- *Baisse des inégalités au sein de la population : l'indice des inégalités s'élève à 0,464 en 2011 contre 0,469 en 2009 ;*
- *Le risque d'être pauvre baisse avec le niveau d'instruction : en 2011, l'incidence de pauvreté est de 42,9% pour ceux qui sont non instruits, 33,0% pour le primaire, 24,2% pour le secondaire/technique et 10,5% pour le supérieur;*
- *La quasi-totalité des départements ont enregistré une aggravation de la pauvreté entre 2009 et 2011 : les départements du Couffo (46,6%), des Collines (46,1%), du Mono (43,5%), et du Zou (41,5%) ont une incidence au-dessus de la moyenne nationale.*

2.2. Analyse des indicateurs de résultat pertinents pour l'axe 1 de la SCRP 3: ACCELERATION DE LA CROISSANCE

La croissance et la distribution du revenu sont essentielles à la réduction de la pauvreté. L'axe 1 de la SCRP 3 vise la stabilisation du cadre macroéconomique ; la dynamisation du secteur privé ; la promotion de nouvelles filières porteuses pour les exportations et la promotion de l'intégration régionale. Le TBS renseigne sur un certain nombre d'indicateurs relatifs à la situation macro-économique, aux sources de la croissance en passant en revue le secteur primaire (agriculture, élevage, pêche), le secteur des services (tourisme, nouvelles technologies de l'information et de la communication, service de transit), le secteur industriel et des infrastructures de base (énergie, eau, mines, télécommunications et infrastructures de transports).

La croissance économique est devenue plus forte en 2012 par rapport à 2011

Comme le montre le tableau 2.3, l'activité économique au Bénin est en pleine croissance avec un taux de croissance économique qui suit une évolution erratique. En 2012, le taux de croissance s'est établi à 5,4% et en hausse de 2,1 points par rapport à celui de 2011. Cette performance de l'activité économique est à l'actif de la performance enregistrée dans les trafics portuaires et des programmes d'investissement mis en œuvre à partir de 2011 et renforcé en 2012 surtout dans le domaine d'infrastructures.

Tableau 2.3 : Taux de croissance par secteur entre 2002 et 2012

Indicateurs	2002	2003	2004	2005	2006	2007	2008	2009	2010	2011	2012
Taux de croissance économique réel	4,4	3,9	3,1	2,9	3,8	4,6	5,0	2,7	2,6	3,5	5,4
Contribution secteur primaire	1,0	0,9	2,4	-0,3	2,1	1,6	1,4	1,0	0,5	2,1	2,2
Contribution secteur secondaire	1,0	0,4	-0,1	0,8	-0,1	0,5	0,6	0,4	0,5	0,4	0,6
Contribution secteur tertiaire	1,4	1,9	-0,1	1,8	1,1	1,8	2,2	0,8	0,8	0,7	1,8

Source : SCN/DSEE/INSAE

...avec une amélioration de la contribution du secteur tertiaire.

Le secteur secondaire apporte une faible contribution à la croissance durant la dernière décennie. En effet, sur la période 2002-2012, la contribution moyenne du secteur secondaire à la croissance économique sur cette période est de 0,46% contre 1,34% pour le secteur primaire et 1,30% pour le secteur tertiaire. Ainsi, il apparaît une contribution plus importante des secteurs primaire et tertiaire. Le faible taux de croissance constaté dans ce secteur depuis 2002 est imputable aux faibles performances enregistrées au niveau du tissu industriel qui est toujours resté embryonnaire.

Les grandes mesures incitatrices prises par le gouvernement à partir de 2009, à savoir un meilleur encadrement des producteurs, une meilleure organisation des filières, les réformes au niveau de la SONAPRA et la filière coton, l'accompagnement des jeunes entrepreneurs et entreprises agricoles, la mécanisation progressive de l'agriculture et la distribution d'intrants ont contribué dans une moindre mesure à l'amélioration de la croissance au niveau du secteur primaire. En effet, en 2012 le secteur primaire a enregistré un taux de croissance de 5,8% contre 2,5% en 2009.

Le secteur secondaire a enregistré une légère amélioration de sa performance entre 2011 et 2012. La croissance dans ce secteur s'est établie à 4,3% en 2012 contre 2,9% en 2011. Globalement, le secteur secondaire est demeuré donc le maillon le plus faible de l'économie nationale avec une faible part dans le PIB. Comme l'indiquent les résultats du Deuxième Recensement Général des Entreprises 2^{ème} édition (RGE2), les difficultés dans le développement des activités industrielles ont beaucoup plus rapport au manque de financement et aux maux (lourdeur et lenteur, les faux frais au niveau du port) qui minent l'administration ; de ce fait, de nombreux défis restent à relever dans ce secteur.

Le secteur tertiaire quant à lui aussi a connu une performance en amélioration entre 2011 et 2012. En effet, le taux de croissance au niveau du secteur tertiaire s'élève à 5,7% en 2012 contre 2,3% en 2011. Au niveau de ce secteur, les activités commerciales ont connu un repli entre 2011 et 2012. En effet, les statistiques indiquent une hausse du trafic portuaire de marchandise au Port Autonome de Cotonou en 2012 par rapport à 2011, le trafic s'est traduit par, une hausse du tonnage embarqué ou déchargé au Port de Cotonou (7 434 468 tonnes en 2012 contre 6 788 696 tonnes en 2011) soit un accroissement de 9,5%.du fait d'une augmentation des exportations (1 160 713 en 2012 contre 1 032 011 en 2011) qui vient contraster la forte diminution des importations (29 764 en 2012 contre 5 756 689 en 2011).

Par ailleurs, le Bénin occupe la troisième place au sein de l'UEMOA en termes de Produit Intérieur Brut par habitant en 2012

En 2011 comme en 2012, le Bénin est l'un des pays de l'UEMOA dont la situation est plus confortable, du point de vue du produit intérieur brut réel par tête. En effet, le PIB réel par tête s'élève à 803 \$US en 2012 contre 801\$US en 2011 pour le Bénin qui se place donc en troisième position au sein de l'union en 2012, après le Sénégal (1051 \$US en 2012 contre 1196\$US en 2011) et la Cote d'Ivoire (1051 \$US en 2012 contre 1196\$US en 2011). Le Sénégal et la Cote d'Ivoire ont été marqués par une baisse plus prononcée du PIB réel par tête entre 2011 et 2012. Les pays qui ont enregistré une performance plus importante du taux de croissance du PIB par tête sont : le Burkina-Faso (+1,1%) et le Niger (1,0%).

Graphique 4 : Evolution du PIB réel par tête (\$US) entre 2011 et 2012 au sein de l'UEMOA

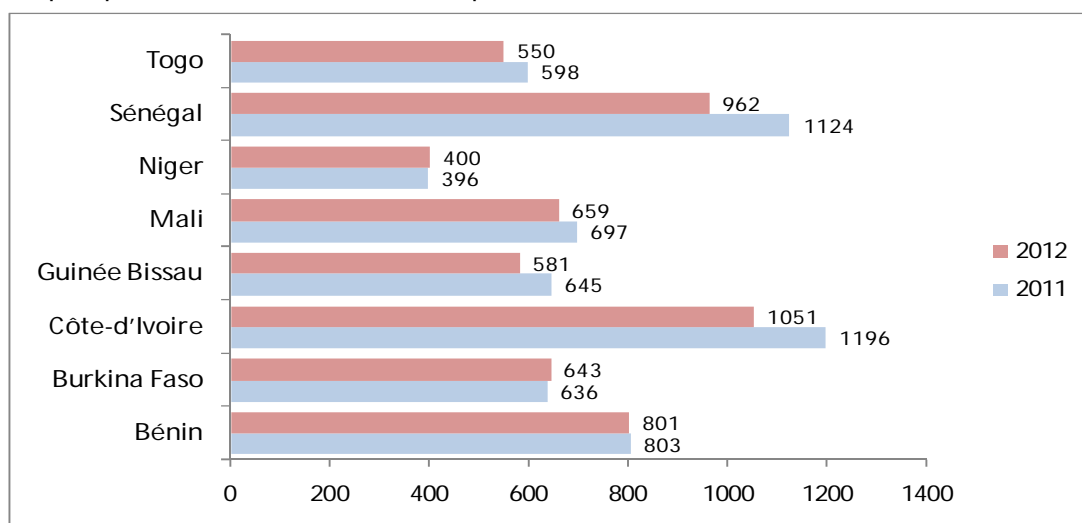

Source : A partir des données de la BAD, Annuaire Statistique pour l'Afrique 2013, BAD

Principaux pays utilisateurs du Port Autonome de Cotonou en 2012 : le Niger est resté en tête

Parmi les principaux pays utilisateurs du Port de Cotonou en 2012, le Niger est en tête avec 30,5% des tonnages de marchandises embarquées (7 434 468 tonnes) au PAC, suivi du Nigeria (6,6%) et du Burkina-Faso (5,0%).

Graphique 5 : Part du trafic de marchandises par pays utilisateurs du PAC en 2012

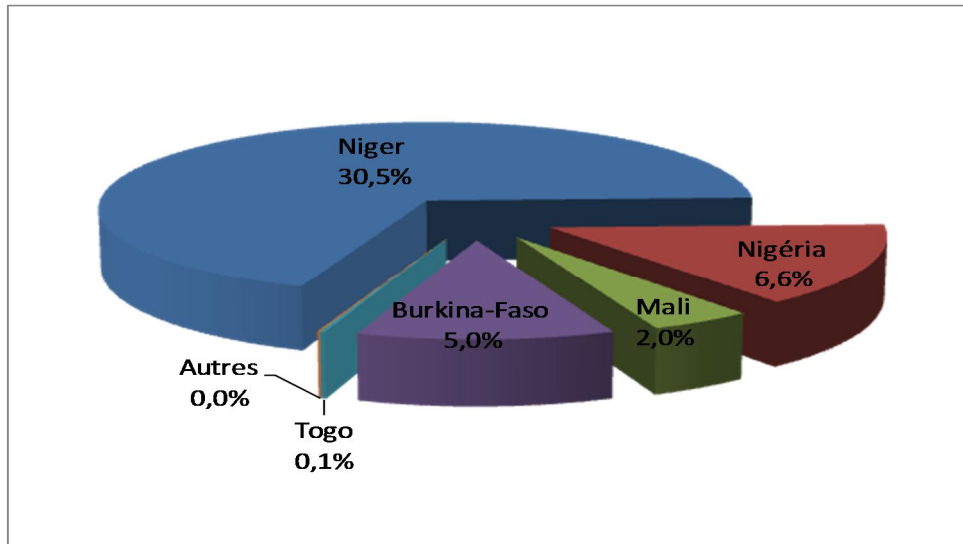

Source : INSAE 2012

Par ailleurs, on note une nette diminution des flux de marchandises en direction du Togo (-55,4%), du Mali (-40,1%) et du Nigeria (-14,5%) en 2012 par rapport 2011 ; le Burkina-Faso (+3,7%) et du Niger (+3,6%) affichent une tendance inverse.

Tourisme au Bénin: des efforts remarquables se font dans le domaine

Au cours des dernières années, des avancées notables ont été notées dans le domaine du tourisme avec une augmentation significative des infrastructures d'accueil et des sites touristiques. En conséquence, on note une progression sensible du nombre de touristes visitant le Bénin entre 2010 et 2012. En effet, le nombre de touristes enregistrés s'élève à 219 949 en 2012 contre 195 000 en 2010. Aussi, les recettes touristiques s'établissent à 47,5 milliards en 2012 contre 45 milliards en 2010. Notons par ailleurs, que la durée moyenne de séjour est en légère augmentation en 2012 (5,51 jours) par rapport à 2010 (5,12 jours).

Prix à la consommation : une hausse notable de l'inflation en 2012 par rapport à 2011

L'analyse de la situation de l'inflation depuis 2008 révèle une augmentation sensible du coût de vie en matière de consommation finale des ménages. En effet, l'indice harmonisé des prix à la consommation (base 100 : 2008) a enregistré un taux de variation en moyen annuel plus élevé en 2012 par rapport à 2011. Le taux s'élève à 6,7% en 2012 contre 2,8% en 2011. En 2012, le taux d'inflation est passé au-dessus du critère de convergence des Etats membres de l'UEMOA qui est de 3%, du fait de la hausse des prix des céréales produits localement.

Investissement public rapporté au PIB : un repli en 2012 par rapport à 2011

Le taux d'investissement global, quasi stable sur la période 2006-2012, représente près de 20% du PIB avec un investissement privé qui s'établit en moyenne à 14% du PIB. Le taux d'investissement privé s'élève à 13,9 % du PIB en 2012, soit une baisse de 0,3 point de pourcentage par rapport à 2011. Cette contre-performance dans le secteur privé traduit un ralentissement de l'activité dans ce secteur. L'investissement public quant à lui s'est établi en moyenne à 6,6% sur la période 2006-2012; son niveau s'est établi à 5,7% du PIB en 2012 contre 6,6% en 2011. Cette situation peu reluisante de l'investissement public est due aux difficultés rencontrées par le gouvernement dans la mobilisation des ressources pour le Programme d'Investissement Public (PIP) ces trois dernières années.

Pour ce qui concerne l'épargne nationale, il ressort un repli en 2012 par rapport à 2011. En effet, l'épargne nationale est estimée à 12,2% du PIB en 2012 contre 12,6% du PIB en 2011. Le niveau de l'épargne nationale enregistré n'arrive pas à couvrir l'investissement au point où il ressort un solde Epargne – Investissement négatif (-7,2% du PIB en 2012 contre -9,7% du PIB en 2011).

Dépenses de l'Etat rapportées au PIB : une légère baisse en 2012 par rapport à 2011

En matière d'opérations financières de l'Etat, on note une augmentation sensible de la part des recettes totales dans le PIB en 2012 par rapport à 2011. La part des recettes dans le PIB s'élève à 18,9% en 2012 (dont 15,6% proviennent des taxes et impôts) soit une hausse de 1,3 point de pourcentage par rapport au niveau de 2011 (dont 15,5% proviennent des taxes et impôts). Par contre, les dépenses de l'Etat en pourcentage du PIB ont connu une baisse entre 2011 et 2012 ; elles s'établissent à 21,3% en 2012 contre 21,9% en 2011. Aussi, la situation des finances publique s'est traduite par une amélioration du déficit global base ordonnancement (-2,4% du PIB en 2012 contre -4,4% du PIB en 2011. Par ailleurs, la masse salariale qui a connu une hausse sensible entre 2011 (7,4% du PIB) et 2012 (7,3% du PIB) est imputable entre autres, aux mesures prises par le gouvernement pour satisfaire les travailleurs et aux recrutements des agents de l'Etat).

Opérations avec l'extérieur : une légère aggravation du solde commercial en 2012 par rapport à 2011

Les statistiques des échanges extérieures révèlent que la balance commerciale du Bénin reste toujours déficitaire. Toutefois, les opérations avec l'extérieur affichent une situation moins meilleure en 2012 par rapport à 2011. En effet, le déficit s'est aggravé entre 2011 et 2012 : le solde commercial en pourcentage du PIB s'élève à -8,0 % en 2012 contre -6,8 % en 2011.

Situation de la dette du Bénin en 2012: le service de la dette en pourcentage des exportations en légère baisse par rapport à 2011

L'encours de la dette publique est de 638,9 milliards de francs CFA en 2012 (dont 87,5 milliards de dette bilatérale contre 551,4 milliards de dette multilatérale) contre 613,7 milliards de francs CFA en 2011 (dont 96,9 milliards de dette bilatérale contre 516,5 milliards de dette multilatérale).

En ce qui concerne le service de la dette rapporté aux exportations, le Bénin enregistre une légère baisse en 2012 par rapport à 2011: il est estimé 3,0% en 2012 contre 3,1% en 2011.

Conjoncture internationale : une baisse des prix des principaux produits d'exportation et une perte substantielle de devise

Les cours mondiaux des principales matières premières d'exportation du Bénin à savoir le coton (1967,4 \$/tonne en 2012 contre 3271,6 \$/tonne en 2011), l'huile de palme (999,3 \$/tonne en 2012 contre 1112,4 \$/tonne en 2011) ont connu une baisse en 2012 par rapport à 2011 tandis que le maïs (298,4 \$/tonne en 2012 contre 284,7 \$/tonne en 2011) a connu une hausse. De même, les cours des principaux produits d'importation, à savoir le sucre (475,0 \$/ tonne en 2012 contre 586,9 \$/ tonne en 2011) et le pétrole (105,0 \$/baril en 2012 contre 106,6 \$/baril en 2011) ont connu une baisse en 2012 par rapport à 2011. En somme, entre 2011 et 2012, l'évolution des cours mondiaux a été plus favorable aux matières premières suivantes : l'huile d'arachide (+23,2%), le Riz (+11,3%), l'Or (+5,9%) et le maïs (+4,8%).

Par ailleurs, l'année 2012 a été marquée globalement par une dépréciation du franc CFA par rapport au dollar comparativement à la situation de 2011. En effet, 1 \$ US vaut 510,5 F CFA en 2012 contre 471,9 F CFA en 2011. Ce niveau de change du franc CFA par rapport au dollar se traduit par une perte sensible de la compétitivité de la zone franc CFA par rapport aux autres pays dont leurs monnaies ont une bonne tenue par rapport au dollar notamment le Ghana (1 \$ US vaut 1,8 cedis en 2012) où la compétitivité ne cesse d'être renforcée d'année en année.

La production agricole au Bénin : une baisse de 1,5% en 2012 par rapport à 2011

L'agriculture est l'un des secteurs prioritaires identifiés par la SCRP 2011-2015 pour faire du Bénin une économie émergente. La vision du Gouvernement pour ce secteur est de « Faire du Bénin, une puissance agricole dynamique à l'horizon 2015, compétitive, respectueuse de l'environnement, créatrice de richesse répondant aux besoins de développement économique et social de la population ».

La production agricole est concentrée autour de deux catégories de cultures à savoir: les cultures vivrières et les cultures de rente essentiellement dominées par le coton. La culture vivrière est largement dominée par les racines et tubercules dont la production s'est établie à 6 124 823 tonnes en 2012 contre 6 431 675 tonnes en 2011, soit une baisse de 4,8% du fait de la forte pluviométrie favorable à ces types de cultures. Ensuite vient les cultures céréalières dont la production totale réalisée dans le pays est de 1 533 871 tonnes en 2012 contre 1 544 233 tonnes en 2011 soit une baisse de 0,7%.

Le maïs est la principale culture de céréales (76,6% de la production céréalière en 2012) ; sa production a connu une croissance soutenue au cours des douze dernières années. La production est passée de 642 843 tonnes en 2001 à 1 174 563 tonnes en 2012 soit un taux d'accroissement moyen de 6,2% sur la période. De même, en 2012 la production de maïs a progressé de 8 606 tonnes soit 0,7% par rapport à 2011.

Graphique 6 : niveau de la production agricole totale en 2011 et 2012 (millier de tonne)

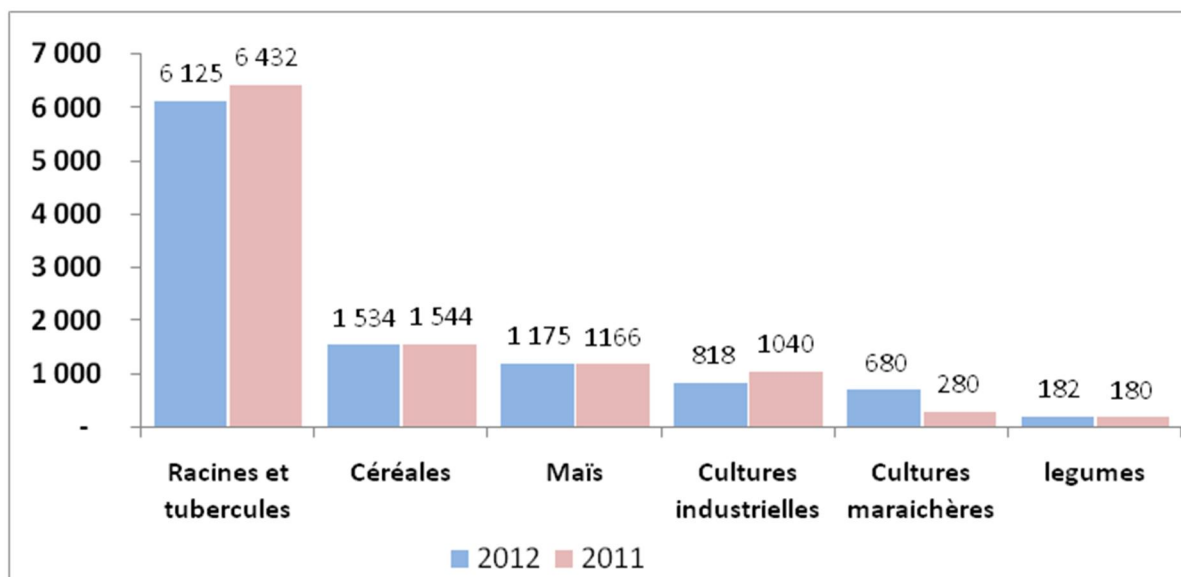

Source : A partir des données du MAEP

La production des cultures industrielles (coton, arachide, ananas, canne à sucre et tabac) en 2012 est de 817 663 tonnes contre 1 039 859 tonnes en 2011 soit une baisse de 21,4%. Première source de devises du Bénin, la production du coton en 2012 est estimée à 240 028 tonnes contre 265 178 en 2011 soit une baisse de 9,5% de la production. En 2011, la production du coton est concentrée dans les départements de l'Alibori (43,6%), de l'Atacora (26,4%) et du Borgou (13,6%).

L'analyse structurelle de la production du coton révèle d'énormes difficultés dans cette filière car sa production a connu des variations assez particulières au cours de ces dix dernières années. Cette importante baisse de la production de coton enregistrée ces dernières années s'explique par la réduction des emblavures constatée à partir de 2005, réduction due entre autres au manque d'engouement des producteurs de cette culture à cause du niveau du prix d'achat estimé peu encourageant par les producteurs et des nombreux dysfonctionnements observés dans la filière. De nombreux défis restent à relever dans ce secteur.

Production halieutique : une baisse de 5,1% en 2012 par rapport à 2011

La production animale est dominée par les pratiques traditionnelles d'élevage des espèces bovines, ovines et caprines et des espèces de volailles. Cependant, des élevages modernes et non conventionnels se développent en zones périurbaines. Quant à la production halieutique, elle est caractérisée par les pêches continentales, maritime et l'aquaculture. Sur la période 2006-2012, la production halieutique au Bénin est estimée en moyenne à 39 706,55 tonnes par ans. En 2012, la production halieutique au Bénin est estimée à 40 361 tonnes, en baisse de 5,1% par rapport à 2011. Par ailleurs, la production halieutique est dominée par la pêche continentale qui totalise 76,8% de la production du secteur en 2012 contre 80% en 2011.

Encadré 2 : *Points saillants de l'axe 1 de la SCRP 3: Accélération de la croissance*

- *La situation économique du Bénin affiche une bonne performance en 2012 par rapport à 2011 : le taux de croissance s'établit à 5,4% en 2012 contre 3,5% en 2011;*
- *Toutefois, l'économie béninoise est marquée par une non maîtrise de l'inflation en 2012: le taux d'inflation s'élève à 6,7% en 2012 (supérieur au critère de convergence des Etats membres de l'UEMOA 3%) contre 2,7% en 2011 ;*
- *Les dépenses de l'Etat rapportées au PIB ont baissé en 2012 : les dépenses de l'Etat en pourcentage du PIB s'établissent à 21,3% en 2012 contre 21,9% en 2011 ;*
- *Le déficit public s'est amélioré en 2012 par rapport à 2011 : le déficit global (base ordonnancement) est estimé à -2,4% du PIB en 2012 contre -4,4% du PIB en 2011.*

2.3. Analyse des indicateurs de résultat pertinents pour l'axe 2 de la SCRP 3: DEVELOPPEMENT DES INFRASTRUCTURES

L'axe 2 de la SCRP 3 est centré sur le développement des infrastructures à travers la mise en place d'un réseau d'infrastructures en bon état et des services de transport performants et compétitifs, des infrastructures énergétiques, d'hydrauliques et d'assainissement.

2.3.1. Infrastructures de transport

Les infrastructures de transport concernent le développement et l'entretien du réseau routier, incluant les pistes rurales, le réseau ferroviaire, le développement du transport maritime et fluvial, et les services portuaires et aéroportuaires.

Qualité du réseau routier au Bénin : Moins de la moitié du linéaire total bitumée

Le Bénin ne dispose pas d'infrastructures de transport suffisantes qui sont pourtant essentielles au développement des échanges. Le réseau routier national comporte une linéarité totale de 6 076 Km (Décret N° 2001-092 du 20/02/2001) sous la responsabilité du MDCTTTATP-PR. Ce réseau routier se répartit comme suit :

- 7 routes classées Nationales Inter-Etats totalisant une longueur de 2 178 Km,
- 10 anciennes routes classées Nationales pour une longueur de 1 247 Km et
- 29 nouvelles routes classées Nationales d'une longueur de 2 651Km.

A ce réseau classé, s'ajoutent les traversées urbaines de routes nationales d'une longueur 55 Km (dans les villes de Cotonou et Porto-Novo).

En 2012, le réseau routier comporte 2 212 Km de routes bitumées et 3 733 Km de routes en terre dont 2 651 Km de routes nouvellement classées. Le réseau des pistes rurales est encore insuffisant.

Tableau 2.4 : Etat du réseau routier bitumé et en terre en octobre 2012

Niveau de service	Routes bitumées	Proportion (%)	Routes en terre (km)	Proportion (%)
Bon	755,1	34,1	875,0	23,4
Passable	1136,8	51,4	1618,6	43,4
Mauvais	288,8	13,1	1010,3	27,1
En chantier	31, 2	1,4	228,9	6,1
Total	2212	100,0	3732,8	100,0

Source : DGTT

Etat du réseau routier national non compris la voirie urbaine : Moins du tiers du linéaire est en bon état en 2012

La réalisation d'infrastructures routières constitue une des priorités pour le gouvernement, qui s'emploie à désenclaver de nombreuses localités, à faciliter le bon écoulement des marchandises, à rendre l'accès aux marchés facile pour les populations. Toutefois, d'énormes défis restent à relever en faveur du réseau routier national. En effet, jusqu'au 31 décembre 2012, seulement 27,4% du réseau routier national non compris la voirie urbaine est en bon état. Environ 22% est en mauvais état et mérite d'être aménagé afin de soulager les populations.

Graphique 7 : Etat du réseau routier national non compris la voirie urbaine en 2012

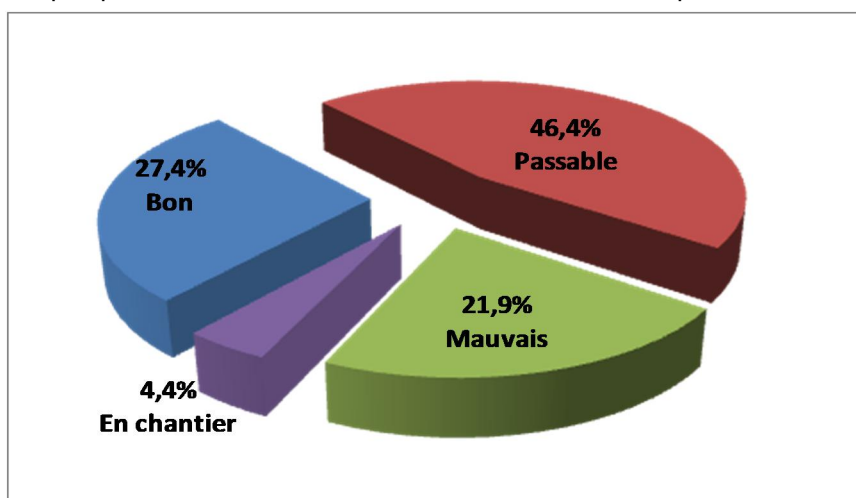

Source : DGTT, 2012

Densité routière (en km pour 10 000 hbts): une diminution progressive d'année en année

Les pistes rurales constituent le principal réseau de collecte et d'évacuation des produits agricoles. Le désenclavement des zones rurales revêt donc une grande importance sur le plan économique, social et politique. Avec l'accroissement démographique rapide, malgré les efforts déjà consentis par le gouvernement jusqu'à nos jours, la densité routière est estimée en moyenne à 6,3 kilomètre de route pour 10 000 habitants, en baisse de 0,3 point par rapport à 2011.

Tableau 2.5 : Densité routière au Bénin en 2012

Région	Population en 2012	Superficie (km ²)	Densité de la population	Longueur de route (km)	Densité routière (en km pour 10 000 hbts)	Densité routière (en km/km ²)
Alibori-Borgou	1 722 536	51 918	33	1656	9,6	0,032
Atacora-Donga	1 244 222	31 641	39	1550	12,5	0,049
Atlantique-Littoral	2 028 957	3 312	613	529	2,6	0,160
Mono-Couffo	1 223 672	4 013	305	470	3,8	0,117
Ouémé-Plateau	1 574 006	4 539	347	427	2,7	0,094
Zou-Collines	1 571 225	19 366	81	1312	8,4	0,068
Ensemble Bénin	9 364 619	114 789	82	5945	6,3	0,052

Source : SBDDTD/DPP/MTPT et Projection démographique 2010/INSAE

Le réseau des liaisons urbaines et interurbaines doit être amélioré tenant compte du contexte de la décentralisation et de l'urbanisation. Le point faible du réseau routier, réside surtout dans son manque d'entretien. Ainsi, comparativement aux autres pays d'Afrique de l'ouest, le réseau ferroviaire et routier béninois révèle d'énormes insuffisances.

Le transport fluvial et lagunaire n'est pas développé au Bénin, bien que des potentialités existent pour désenclaver certaines zones, pour la promotion du tourisme, et même pour développer un système de transport public près de Cotonou.

Trafic portuaire au Port Autonome de Cotonou : la nécessité de poursuivre les réformes portuaires s'impose

Le Port Autonome de Cotonou (PAC) joue un rôle important dans l'économie béninoise, mais sa capacité actuelle ne répond pas à la demande car, le volume du trafic augmente d'année en année au cours de ces dix dernières années. En effet, le trafic maritime en termes de trafic total des marchandises en tonnes métriques est de 7 434 468 en 2012 contre 3 469 911 en 2002, soit plus du double du trafic observé en 2002. Le trafic total des marchandises en tonnes métriques a connu un accroissement de 9,5% en 2012 par rapport à 2011. Pour faire face l'évolution grandissante du trafic portuaire et renforcer la compétitivité du PAC, les réformes engagées par le Gouvernement dans ce secteur doivent être poursuivies.

Les performances de l'aéroport international Cardinal Bernardin GANTIN s'améliorent d'année en année du fait de sa réhabilitation ces dernières années

Le Bénin dispose d'un seul aéroport de classe internationale situé à Cotonou. Sa piste d'atterrissage et de décollage d'une longueur de 2 400 m est insuffisante pour accueillir aisément certains types d'avions gros-porteurs. Les possibilités de son allongement sont limitées. Mais les travaux réalisés dans le cadre de l'organisation du sommet de la CEN-SAD en juin 2008 à Cotonou, ont permis de porter la capacité d'accueil de l'Aéroport International Cardinal Bernardin GANTIN de Cadjèhoun de 09 postes à 23 postes d'avions. Par ailleurs, la construction d'un second aéroport de classe internationale est en cours à Tourou dans le département du Borgou. Aussi, des efforts sont-ils en cours pour la réalisation effective du projet « Aéroport de Glodjigbé »

En 2012, le nombre total de passager enregistré s'élève à 445 591 et est en hausse de 3,0% par rapport à 2011. Par ailleurs, la quantité de Frêt et Poste est estimée à 6961,6 tonnes en 2012 contre 6822,5 en 2011 ; soit une hausse de 3,0%.

... en plus, le réseau ferroviaire béninois révèle d'énormes insuffisances à corriger.

Le réseau ferroviaire comprend une voie métrique unique entre Cotonou et Parakou (438 km). Cependant, la voie et le matériel roulant sont en mauvais état au point que l'exploitation de la ligne est partiellement paralysée. Depuis l'achèvement de la route Cotonou-Parakou, les modes ferroviaire et routier sont en forte concurrence dans ce corridor. Depuis 2010, le réseau ferroviaire n'est plus exploité pour le transport de marchandises et de personnes. La réhabilitation

de ce réseau s'impose afin de limiter le développement des gros porteurs qui ne cessent de dégrader le réseau routier construit avec de lourds investissements.

2.3.2. Infrastructures énergétiques

La Côte d'Ivoire, le Ghana et le Nigeria sont les principaux fournisseurs du Bénin dans la production d'énergie électrique.

Consommation d'énergie électrique : en augmentation permanente d'année en année dernières années

Malgré la dépendance du pays vis-à-vis de l'extérieur, la consommation d'énergie électrique est en nette progression depuis l'année 2006 dans le pays. En effet, la consommation d'énergie électrique dans le secteur domestique et des services est passée de 589,9 MWh en 2006 à 902,0 MWh en 2012, soit un accroissement de 7,3% en moyenne par an sur la période. La consommation d'énergie électrique dans le secteur domestique et des services a augmenté de près de 5,9% entre 2011 (852,0 MWh) et 2012 (902,0 MWh).

Graphique 8 : Consommation d'énergie électrique de 2006 à 2012 au Bénin (en MWh)

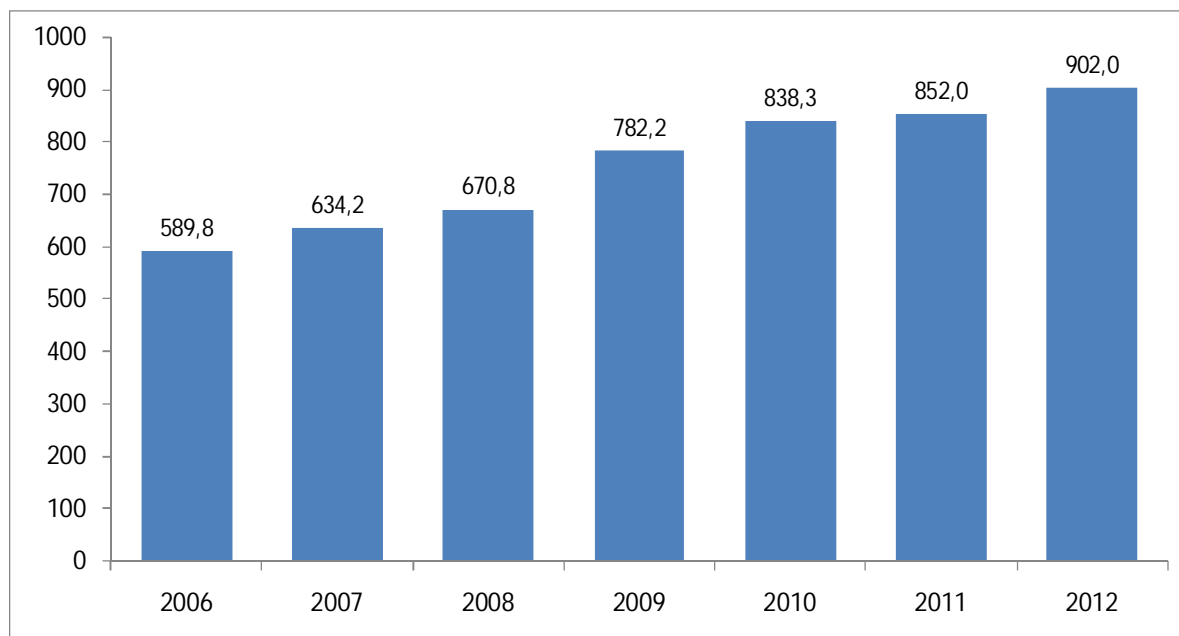

Source : SBEE, 2012

Performances du secteur de l'énergie : La couverture nationale en électrification s'est inscrite en amélioration en 2012 par rapport à 2011

En 2012, le taux d'électrification nationale est estimé à 28,2% contre 27,9% en 2011. Cette même tendance est observée en milieu urbain comme en milieu rural où les taux sont établis à 54,9% et 4,48% en 2012 contre respectivement 53,9% et 3,8% en 2011. Ces résultats sont à l'actif, d'une part, de l'électrification de 76 nouvelles localités en 2012, portant ainsi le taux de couverture nationale à 39,2% en 2012, et d'autre part, de l'augmentation du nombre de ménages ayant accès

à l'électricité, qui est passé de 437 092 en 2011 à 454 199 en 2012, soit un taux d'accroissement de 3,9%.

Tableau 2.6 : Performance du secteur énergie

Indicateurs de performance	2010	2011	2012
Taux national d'électrification (en %)	27,4	27,9	28,2
Taux national d'électrification en milieu urbain (en %)	53,8	53,9	54,9
Taux national d'électrification en milieu rural (%)	3,5	3,8	4,48
Taux de couverture nationale (%)	34,9	37,2	39,2
Nombre de localités électrifiées	1312	1397	1473
Nombre d'abonnés aux réseaux conventionnels (Basse Tension)	416 256	437 092	454 199

Source : DGE/MERPMEDER

2.3.3. Infrastructures hydrauliques et d'assainissement

Le taux de desserte en eau potables en 2012 est en hausse de 2,7 points par rapport à 2011,

Les efforts de l'Etat et les Partenaires Techniques et Financiers (PTF) ne cessent de s'accroître pour qu'une grande part de la population ait accès à l'eau potable, au cours de la dernière décennie. Ainsi, le taux de desserte en milieu rural en eau potable au niveau national a connu une amélioration depuis lors. Le taux de desserte en eau potable au niveau national s'élève à 63,7% en 2012 contre 61,0% en 2011. Néanmoins, on observe d'énormes disparités d'un département à un autre en 2012. Les départements du Zou (85,3%), du Mono (84,6%), de l'Atacora (76,2%), du Plateau (72,9%), de l'Alibori (71,0%), du Couffo (69,8%), de la Donga (68,3%) et des Collines (65,2%), se situent au dessus de la moyenne nationale alors que le Borgou (52,2%), l'Atlantique (49,7%) et notamment l'Ouémé (40,5%), affichent des niveaux en deçà de la moyenne nationale.

... du fait des efforts non négligeables faits par le Gouvernement pour assurer la couverture en points d'eau au niveau national

Le nombre de points d'eau installé est estimé à 23 937 EPE en 2012 contre 23 850 EPE en 2011, soit un accroissement de 0,4%. Mais, il existe toujours des disparités selon les départements. Aussi faut-il signaler que l'entretien des points d'eau s'améliore progressivement. En effet, le taux de fonctionnement des points d'eau est estimé à 91,0% en 2012 contre 90,0% en 2011, soit environ 9 EPE en panne sur 100 en 2012.

Par ailleurs, l'effectif de la population s'approvisionnant en eau potable provenant de la SONEB enregistre une hausse d'année en année si bien que la situation de 2012 est meilleure par rapport à celle de 2006. En effet, le nombre d'abonnés au réseau de distribution d'eau de la SONEB s'élève à 185 333 personnes contre 178 478 personnes en 2011, soit un taux d'accroissement de 41,3%.

Mais, beaucoup d'effort restent à faire dans le domaine de l'assainissement

Plus des trois quart des populations adoptent encore des pratiques qui contribuent à la dégradation de notre environnement. En 2011, seulement 16,9% des ménages évacuent les ordures ménagères par la voirie publique ou privée ou ONG (36,9% pour le milieu urbain et 0,6% pour le milieu rural). En 2009, ce taux est estimé à 13,2% au niveau national (31,5% pour le milieu urbain et 1,1% pour le milieu rural). Par ailleurs, les résultats de l'EMICoV 2009 et 2011 indiquent que 36,0% des ménages (64,3% en milieu urbain et 13,1% en milieu rural) utilisent les toilettes modernes pour mode d'aisance en 2011 contre 18,3% en 2009 (38,2% en milieu urbain et 5,3% en milieu rural).

2.3.4. Infrastructures de communication

La téléphonie fixe est en voie de disparition au profit des GSM ces dernières années,

Le nombre de lignes téléphoniques fixes mis en place par Bénin Télécoms SA est encore insuffisant, vu le niveau faible de la télédensité enregistré ces dernières années. En effet, le nombre de lignes téléphoniques fixes installés est estimé à 16,8 pour 1 000 habitants en 2012 contre 16,7 pour 1000 habitants en 2011. Ce déficit a été largement comblé par les réseaux GSM (au nombre de 5) pour lesquels le nombre d'abonnés a maintenu une tendance à la hausse ces dernières années : nombre d'abonnés sur les réseaux mobiles estimé à 8 407 846 en 2012 contre 7 765 206 en 2011.

... par contre, d'efforts louables sont faits en vue de faciliter l'accès des populations à la connexion internet, à la radio et à la télévision

Le nombre d'abonnés à l'internet bien qu'étant faible est en expansion ces trois dernières années. En effet, environs 42 159 habitants sont abonnés à l'internet par le réseau fixe en 2012 contre 37 949 habitants en 2011; soit environ 4,5 habitants pour 1 000 en 2012 contre 4,2 habitants pour 1 000 en 2011. Quant à l'internet par les réseaux de téléphonie mobile, le nombre d'abonnés est estimé à 414 725 en 2012 contre 242 690 en 2011; soit environ 44,3 habitants pour 1 000 en 2012 contre 26,8 habitants pour 1 000 en 2011. Cette tendance enregistrée pour le nombre d'abonné à internet va se traduire par une augmentation de la bande passante. En effet, la largeur de la bande passante internationale a connu une amélioration ces trois dernières années ; elle s'est établie à 1 550 mégabits par seconde en 2012 contre respectivement 1 085 et 620 en 2011 et 2010.

Par ailleurs, les taux de couvertures radiophonique et télévisuelle sont évalués respectivement à 95% et 91% en 2011 contre respectivement 90% et 85% en 2011.

Ces résultats enregistrés au niveau des TIC traduisent les efforts du Gouvernement dans le quadrillage du territoire par le réseau de fibre optique ainsi que dans l'accès aux moyens de communication (couverture radiophonique et télévisuelle, accès facile à la téléphonie).

Encadré 3 : Points saillants de l'axe 2 de la SCRP 3: Développement des infrastructures

Infrastructures de transport

- *Moins du tiers du linéaire est en bon état en 2012 : jusqu'au 31 décembre 2012, seulement 27,4% du réseau routier national non compris la voirie urbaine est en bon état;*
- *La densité routière (en km pour 10 000 hbts) diminue progressivement d'année en année : la densité routière est estimée en moyenne à 6,3kilomètre de route pour 10 000 habitants en 2011, en baisse de 0,3 point par rapport à 2011.*

Infrastructures énergétiques

- *La consommation d'énergie électrique est en augmentation permanente d'année en année dernières années : la consommation d'énergie électrique dans le secteur domestique et des services a connu un accroissement de 7,3% en moyenne par an sur la période 2006-2012 ;*
- *La consommation d'énergie électrique dans le secteur domestique et des services a augmenté de près de 5,9% en 2012 (902,0 MWh) par rapport à 2011 (852,0 MWh).*

Infrastructures de communication

- *La téléphonie fixe est en voie de disparition au profit des GSM ces dernières années : le nombre de lignes téléphoniques fixes installés est estimé à 16,7 pour 1000 habitants en 2012 contre 16,8 pour 1000 habitants en 2011 alors que le nombre d'abonnés aux réseaux GSM est estimé à 156 715 en 2012 contre 152 715 en 2011;*
- *Pour la connexion internet, la largeur de la bande passante internationale s'est accrue de 43% en 2012 (1 550 Mégabits) par rapport à 2011 (1 085 Mégabits).*

Infrastructures hydrauliques et d'assainissement

- *Le taux de desserte en eau potables est en hausse en 2012: le taux de desserte en eau potable s'élève à 63,7% en 2012 contre 61,0% en 2011 et 39% en 2004; de plus, 72,7% de la population béninoise s'approvisionne en eau potable en 2011 contre 62,7% en 2002 ;*
- *La gestion de l'environnement reste encore une préoccupation car 9 ménages sur 10 des ménages évacuent les ordures ménagères dans la nature pendant qu'environ 6 ménages sur 10 utilisent la nature comme mode d'aisance (EMICoV, 2011).*

2.4. Analyse des indicateurs de résultat pertinents pour l'axe 3 de la SCRP 3: RENFORCEMENT DU CAPITAL HUMAIN

L'axe 3 de la SCRP 3 est centré sur l'amélioration du capital humain à travers la promotion de l'éducation et l'amélioration des soins de santé.

2.4.1. Education

La République du Bénin a toujours réservé une place de choix à l'instruction. Rares sont les villages du Bénin qui ne disposent pas d'une école primaire. Les collèges d'enseignement général et les lycées couvrent la quasi-totalité du territoire national. Ils appartiennent en majorité à l'Etat, mais de plus en plus, des institutions privées s'occupent, aux côtés de l'Etat, de l'éducation au Bénin. L'Enseignement supérieur pour sa part est marqué par la présence de deux universités publiques (UAC et UP), des Centres Universités et de quelques établissements privés d'enseignement supérieur. Le système formel d'éducation au Bénin comporte cinq (5) niveaux d'enseignement

L'enseignement maternel d'une durée de 2 ans : une augmentation d'environ 12 116 nouveaux élèves entre 2010 et 2011

En 2011, l'enseignement maternel touchait environ 109 449 enfants contre 97 333 enfants en 2010, soit une augmentation d'environ 12 116 nouveaux élèves en l'espace d'une année. Cette augmentation est faible par rapport à celle notée entre 2009 et 2010. Cet ordre d'enseignement concerne essentiellement les enfants de la tranche d'âge comprise entre 3 et 5 ans. Le sex-ratio dans cet ordre d'enseignement est de 10,1, soit un effectif de 55 032 filles pour 54 417 garçons.

Au cours de l'année 2011, le secteur privé a accueilli 26% des enfants de cet ordre d'enseignement contre 25% en 2010. Le nombre d'enseignants est estimé à 4 043 pour 2 671 écoles. Le taux brut de préscolarisation bien qu'étant très faible, a connu une légère augmentation. Il est de 12,62% en 2011 contre 10,32% en 2010 avec un niveau plus élevé chez les filles (11,60%) que chez les garçons (11,08%).

L'enseignement primaire d'une durée de 6 ans : un accroissement de 6,3% de la population scolarisée en 2012 par rapport à 2011

L'enseignement primaire présente la plus forte population scolaire et regroupe en principe les enfants de 6 à 11 ans selon la législation Béninoise. L'effectif de la population scolarisée était de 1 987 182 élèves en 2012 contre 1 869 379 élèves en 2011, soit un accroissement de 6,3%. Le sex-ratio est de 8,8 en 2012, soit un effectif de 931 875 filles pour 1 055 307 garçons. En 2006, cet ordre d'enseignement comptait 754 115 garçons contre 602 703 filles. Soit un accroissement de 39,9% de l'effectif des garçons et de 54,6% pour les filles entre 2006 et 2012.

En 2012, cet ordre d'enseignement comptait 45 010 enseignants (avec 21% de femmes) contre 42 293 en 2011. Le ratio d'encadrement (élèves/maitre) a légèrement baissé entre 2011 et 2012. En effet, le ratio était de 44,1 élèves par maitre en 2012 contre 44,2 en 2011. En 2012, les Agents Permanents de l'Etat (APE) représentaient 22,7% des enseignants contre 24,2% en 2011. Cette

situation est due d'une part aux départs à la retraite et d'autre part, à l'augmentation des agents contractuels qui passent de 16 363 agents en 2011 à 17 547 agents en 2012.

En 2012, le taux brut d'admission (proportion de nouveaux entrants sur l'effectif de la population de 6 ans) s'est établi à 143,62%. Niveau relativement élevé par rapport à celui de 2011 (130,73%). Les garçons présentent un taux brut d'admission de (145,86%) supérieur à celui des filles (141,22%) en 2012. Le niveau élevé de cet indicateur traduit la présence, dans l'effectif, de nouveaux entrants âgés de plus de 6 ans ou de moins de 6 ans. Ce phénomène est plus marqué avec le temps. En effet, en 2006 le taux brut d'admission atteignait la valeur de 109,0%. Ce taux a connu un accroissement en 2007 et 2008 avant baisser progressivement sur la période 2008 à 2011 et est passé de 142,96% en 2008 à 130,73% en 2011.

Le taux d'achèvement quant à lui connaît une augmentation légèrement remarquable : il est de 71,49% en 2012 contre 67,9% en 2011. En 2012, le taux d'achèvement est plus élevé chez les garçons (76,80%) que chez les filles (65,77%).

Au cours de la période 2010-2012, le taux brut de scolarisation a connu une légère augmentation chaque année. En 2012, il a atteint 119,72% contre 112,6% en 2011 et 110,6% en 2010. Ce taux est plus élevé chez les garçons que chez les filles chaque l'année.

Tableau 2.7 : Indicateurs sur la performance de l'enseignement primaire selon le genre de 2010 à 2012

Indicateurs	2010			2011			2012		
	T	G	F	T	G	F	T	G	F
Taux d'admission	132,18	133,71	130,5	130,73	133,71	127,54	143,62	145,86	141,22
Taux d'achèvement	64,07	70,35	57,30	67,86	73,15	73,15	71,49	76,8	65,77
Taux brut de scolarisation	110,6	114	107	112,62	115,93	109,05	119,72	122,45	116,78
Taux de redoublement	13,4	13,2	13,59	13,27	13,30	13,23	74,76	75,2	74,25
Taux d'abandon	10,72	10,2	11,36	14,41	13,63	15,31	11,85	11,83	11,88

Source : DPP/MEPS G : garçons F : Filles T : Total

L'enseignement supérieur public : un développement progressif du secteur privé

L'effectif des étudiants dans les établissements de l'enseignement supérieur public (UAC et UP) a connu une augmentation au cours des années. En 2011, les établissements d'enseignement supérieur public comptent 88 628 étudiants contre 42 054 étudiants en 2006 soit une augmentation de 110,7%. Notons qu'en 2008, l'effectif des étudiants (46 671) a baissé de 5,1% par rapport à l'année 2007. L'Université d'Abomey-Calavi compte 88,5% des étudiants du secteur public en 2012.

En 2011, le sex-ratio au niveau de l'enseignement supérieur public est de 3,0 soit 3 filles pour 10 garçons. Ce ratio est de 3,1 à l'Université d'Abomey-Calavi et de 2,6 à l'Université de Parakou. Au niveau des deux universités, le nombre d'étudiants qui ont suivi une formation générale est estimé à 76,4%. Le nombre d'enseignants permanents dans les deux universités a atteint 1064 en 2011 contre 1008 en 2010.

Le ratio étudiants/enseignant après avoir enregistré une augmentation de 19 points en 2009, a baissé entre 2010 et 2011 pour se situer à 69 étudiants pour un enseignant en 2011.

Graphique 11 : Evolution du ratio filles/garçons par ordre d'enseignement de 2006 à 2011

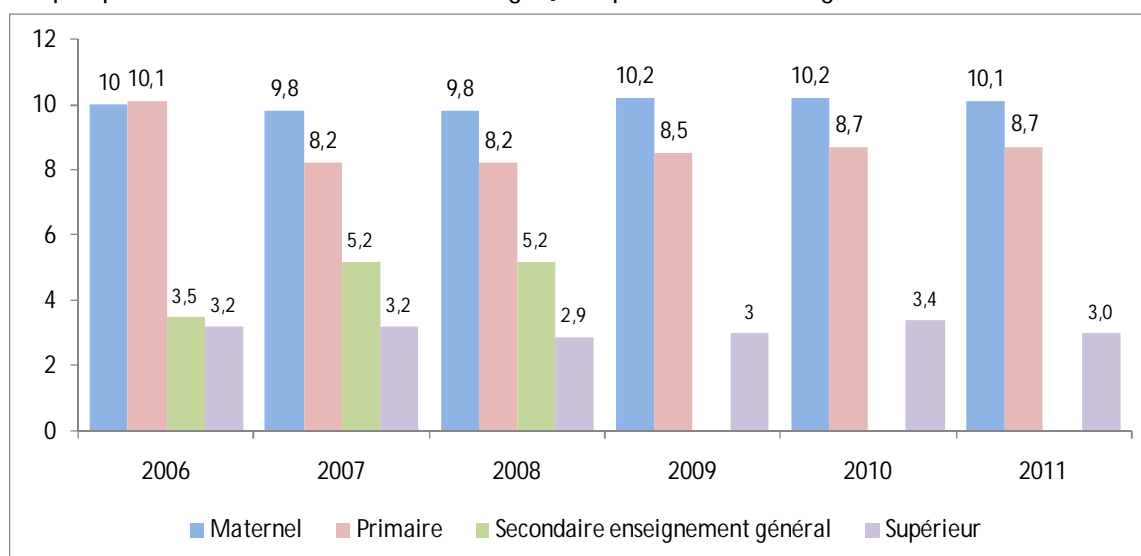

Source : Calculs effectués à partir données DPP/MEMP et DPP/MESRS

2.4.2. Santé

Le système sanitaire national est calqué sur le découpage administratif et se définit au travers d'une structure pyramidale à trois niveaux :

- le niveau central ou national ;
- le niveau intermédiaire ou départemental ;
- le niveau périphérique.

Au niveau central, la gestion du système est assurée par le Ministère de la Santé qui est chargé de mettre en œuvre la politique définie par le Gouvernement en matière de santé. Pour ce faire, il initie l'action sanitaire, planifie sa mise en œuvre, coordonne et contrôle l'exécution des tâches définies. Comme infrastructures au niveau central, nous avons le Centre National Hospitalier et Universitaire (CNHU) et l'Hôpital de la Mère et de l'Enfant Lagune (HOMEL).

Au niveau intermédiaire, le relais de la politique sanitaire nationale est assuré par les Directions Départementales de la Santé dont les actions s'inscrivent dans le sens de la stratégie arrêtée au niveau central. Il existe cinq Centres Hospitaliers Départementaux (CHD) situés dans les départements de l'Ouémé, du Borgou, de l'Atacora, du Zou et du Mono. Dans le Littoral, c'est le CNHU qui, en plus de sa fonction nationale, joue le rôle de CHD-Littoral.

Au niveau périphérique, on retrouve les zones sanitaires qui constituent les entités opérationnelles les plus décentralisées du système de santé béninois. La zone sanitaire est constituée d'un réseau de services de premiers soins : Unité Villageoise de Santé (UVS), Maternités et dispensaires seuls², Centre de Santé (CS) et des formations sanitaires privées, le tout

² "Seuls" signifie qu'il n'y a qu'une seule maternité ou un seul dispensaire

appuyé par un hôpital de première référence (Hôpital de zone), public ou privé, et destiné à desservir une aire abritant entre 100 et 200 mille habitants.

En 2012, on dénombre 27 zones sanitaires qui ont leurs hôpitaux de référence dont 12 jouent pleinement leur rôle sur les 34 fonctionnelles créées suite à la réorganisation de la base sanitaire du Bénin. Cette stratégie permet de rendre viable et performante la qualité des services offerts en même temps qu'elle favorise la décentralisation, la participation communautaire et le partenariat des secteurs public et privé.

Disponibilité du personnel de santé (médecin, infirmier, sage-femme) : les efforts entrepris par l'Etat dans ce secteur doivent être renforcés.

La couverture sanitaire est encore insuffisante au Bénin. En effet, la disponibilité en personnel médical est en faible car, le nombre d'habitants par médecin en 2012 est de 5849 contre 8 411 en 2011. Le nombre d'habitants par infirmier, a connu une baisse entre 2011 et 2012. En 2012, on comptait 1 823 habitants pour un infirmier contre 3 856 habitants pour un infirmier en 2011, traduisant ainsi une amélioration de la disponibilité en personnel infirmier. Le nombre de femmes en âge de procréer par sage-femme présente une augmentation en dents de scie. Après la baisse constatée entre 2006 et 2007, on note une augmentation du nombre de femmes en âge de procréer par sage-femme en 2009 soit 1 563 femmes en âge de procréer pour une sage-femme. Ce ratio a connu une augmentation entre 2010 (1563 FAP par sage-femme) et 2011 (1 712 FAP par sage-femme) puis une baisse de 11% en 2012 par rapport à 2011.

Le paludisme, les infections respiratoires aiguës demeurent les pathologies les plus fréquentes des motifs de consultations en 2012;

Sur le plan épidémiologique, plusieurs pathologies amènent les patients à se présenter en consultation dans les centres de santé. Depuis 2006, près des deux tiers des patients sont allés en consultation pour les trois principales pathologies³ qui affectent la population. La proportion des motifs de consultation pour ces trois pathologies est en évolution et a atteint 72,8% en 2010 contre 60,1% en 2006 et a connu un repli successivement en 2011(-9,8 points de pourcentage) par rapport à 2010 et en 2012 (-2,8 points de pourcentage) par rapport à 2011. Le paludisme est l'affection qui touche le plus les béninois ; le pourcentage de consultation pour motif de paludisme est de 41,4% en 2012 contre 42,8 en 2011, soit une baisse de 1,4 point de pourcentage. Il est suivi des infections respiratoires aiguës (12,3% en 2012 contre 13,5% en 2011). Les infections gastro-intestinales n'ont affecté que 6,5% des patients en 2012 contre 6,7% en 2011. Par ailleurs, en 2012, on enregistre 243 cas de lèpre dépistés soit une baisse de 45,8% par rapport à 2011.

Grâce aux efforts déployés sur les plans matériel et financier, les maladies infectieuses comme la lèpre et l'onchocercose reculent sensiblement et la dracunculose (ver de Guinée) a été éradiquée. Mais en dépit de ces résultats satisfaisants, le paludisme continue d'être en première ligne des fléaux à combattre. Pour ce faire, il a été lancé un Plan de Lutte Antipaludique Accéléré (LAPA), avec pour objectif, la réduction de 50% des décès dus au paludisme d'ici à l'an 2025, de 30% entre 2010 et 2015, et de 20% entre 2015 et 2025. Il est également question de réduire dans les

³ -Paludisme ; Infections respiratoires aiguës et Affections gastro-intestinales.

mêmes proportions le taux de morbidité et l'incidence socio-économique du paludisme d'ici à l'an 2025. Pendant longtemps, de nombreux facteurs, à la fois sociologiques et monétaires tels que le manque de confiance en la médecine moderne et le faible niveau des revenus ont été des facteurs de blocage en matière d'hospitalisation des populations, notamment rurales. Néanmoins, cette situation évolue progressivement, avec les multiples journées de sensibilisation sur la question du VIH/SIDA.

Graphique 9 : Principaux motifs d'hospitalisation en 2012

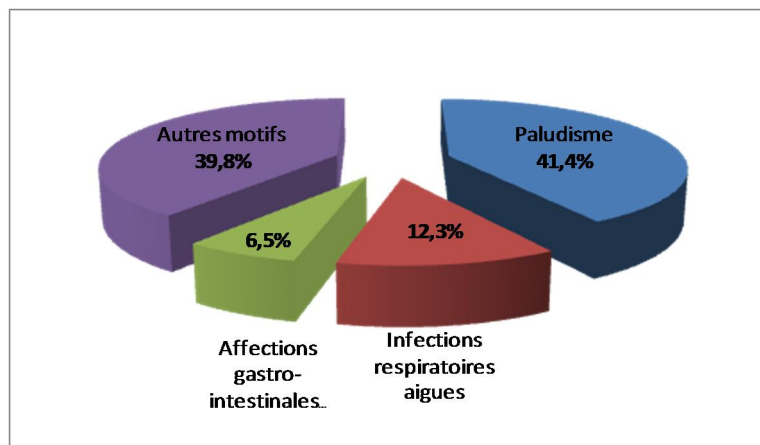

Source : DPP/MS 2012

Prévalence du VIH/SIDA : un faible taux mais en hausse en 2012 par rapport à 2011.

Parmi les affections transmissibles, un accent particulier est mis sur la lutte contre le SIDA. Le taux de prévalence du Sida obtenu à partir des sites sentinelles a atteint 1,9% en 2012 contre 1,7% en 2011 dans l'ensemble du pays, avec une forte disparité selon le milieu de résidence. La prévalence du VIH est faible au Bénin mais connaît une augmentation. Néanmoins la situation dans certains départements reste préoccupante, tels le Littoral (3,1%), le Couffo (2,9%) et l'Ouémé (2,5%).

Tableau 2.8 : Prévalence du VIH par département en 2010 et 2011

Départements	Sites sentinelles en 2010			Sites sentinelles en 2011		
	Urbain	Rural	Ensemble	Urbain	Rural	Ensemble
Alibori	1,2	0,2	0,4	0,8	0,8	0,8
Atacora	1,7	0,9	1,2	1,7	0,6	1,0
Atlantique	2,6	0,4	1,4	2,9	0,7	1,5
Borgou	0,4	0,0	0,2	1,3	0,8	1,0
Collines	2,2	0,7	1,1	1,3	0,9	1,0
Couffo	3,3	3,2	3,3	5,0	2,4	2,9
Donga	1,5	1,2	1,3	2,3	1,8	1,9
Littoral	3,4	0,8	3,4	3,1	-	3,1
Mono	2,3	2,9	1,2	2,1	2,0	2,0
Ouémé	2,0	0,5	2,5	1,7	3,5	2,5
Plateau	1,8	0,2	0,9	2,0	0,9	1,2
Zou	1,3	0,9	0,8	1,1	0,5	0,7
Bénin	2,2	1,3	1,7	2,2	1,8	1,9

Source : Annuaire Statistiques Sanitaires (2010 et 2012)

Couverture vaccinale par type de vaccin : une performance salubre qui doit être renforcée.

L'activité vaccinale est importante et bénéficie d'une attention particulière avec le développement du PEV (Programme Elargi de Vaccination) depuis quelques années. Les taux calculés ne concernent que les populations cibles du PEV, à savoir les enfants de moins d'un an.

Selon les statistiques sanitaires, le taux de couverture en BCG en 2012 est de 119,1% contre un 109,8% en 2010, soit une augmentation de 9,3 points de pourcentage. Sur le plan national en 2012, la couverture vaccinale (enfants de 0-11 mois) en PENTA 3 (Pentavalent 3ème dose) a atteint 100,9% contre un niveau relativement bas en 2011 (94,9%). La couverture vaccinale moyenne en VAR (Vaccin Anti Rougeoleux) est de 94,7% en 2012 contre 89,1% en 2011 sur toute l'étendue du territoire national. Les départements de l'Alibori et du Borgou affichent les taux les plus élevés pour la couverture en VAR.

Toutefois, le niveau de fréquentation des services de santé reste toujours faible en 2012;

En 2012, la part de la population qui a fréquenté les services de santé est estimée à 51,4%. On note une hausse de 6 points de pourcentage par rapport au niveau de 2011. Ce taux a connu une réelle progression entre 2011 et 2012 dans les départements du Borgou (57,9% à 78,2%), du Mono (35,3% à 50,2%) et du Zou (35,9% à 49,8%). Par contre, dans le département du Littoral (91% à 70,9%), ce taux a connu une baisse assez importante. De plus, en 2012, les départements du Couffo (28,7%), du Plateau (30,0%) et des Collines (37,6%) affichent les plus faibles taux de fréquentation des services de santé.

...par ailleurs, le taux de couverture en soins prénatales est en hausse de 3,8 points en 2012 par rapport à son niveau de 2011.

Situé à un niveau faible depuis 2006, le taux de couverture en consultations prénatales est passé à 97,2% en 2011 contre 91% en 2006 et a connu une augmentation de 3,8 points de pourcentage en 2012 par rapport à 2011; celui des consultations postnatales a enregistré une tendance à la baisse entre 2006 (41%) et 2011 (38,9%) avant de reprendre une légère hausse en 2012 (41,1%). En 2012, le taux des accouchements assistés par du personnel de santé est estimé à 93,8% ; le niveau atteint en 2012 est en baisse de 0,6 point de pourcentage par rapport à 2011.

Graphique 10 : Taux de fréquentation (%) des services de santé par département en 2011 et 2012

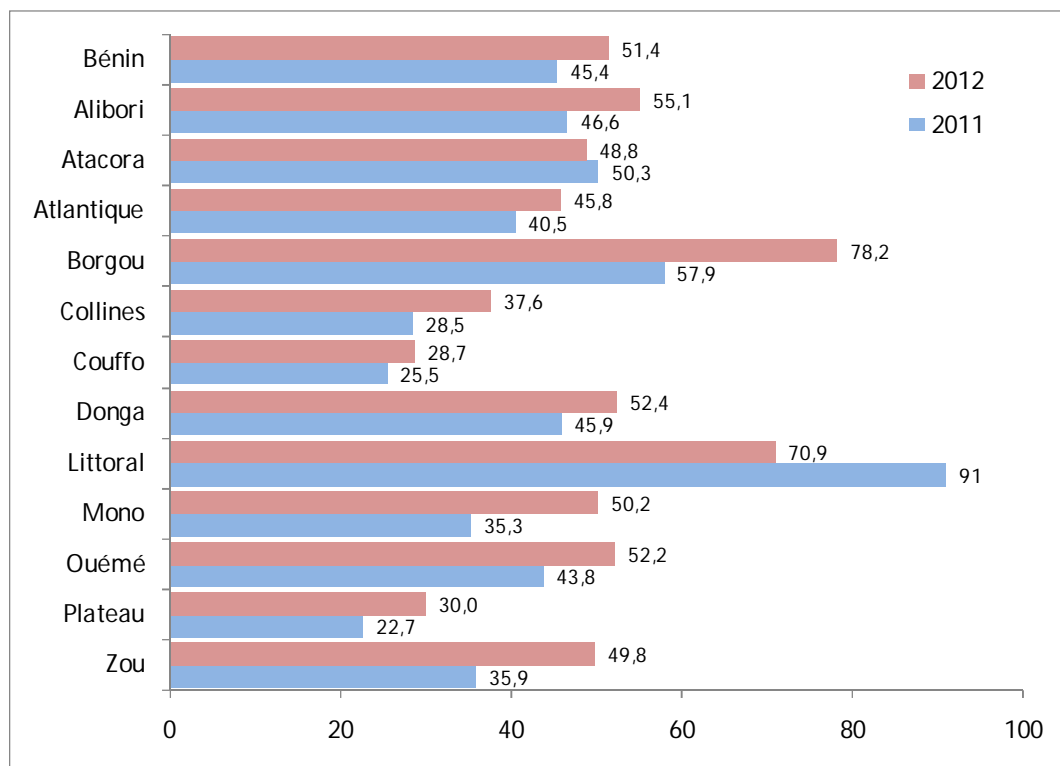

Source : A partir des données de la DPP/MS, 2011 et 2012

Enfin, en matière de promotion de la santé en milieu professionnel, le processus du Régime Assurance Maladie Universelle (RAMU) est en cours d'opérationnalisation: les différents paramètres techniques ont été définis et l'Agence Nationale de l'Assurance Maladie est créée et fonctionnelle.

2.4.3. Participation de la femme à la prise de décision et renforcement des capacités

Les politiques en faveur des femmes méritent d'être renforcées, car la prise en compte du genre à tous les niveaux de la vie socioéconomique est faiblement observée,

En matière de réduction des inégalités de genre, des mesures ont été mise en œuvre et renforcer en 2012 afin d'assurer l'égalité et l'équité entre homme et femme dans l'accès à l'éducation, à l'alphabétisation et aux instances de prises de décisions dans divers domaines. En 2012, ces mesures sont traduite à travers la gratuité de la scolarisation des filles au primaire et au secondaire (dans les classes de 4ème et 3ème) et la prise en charge du 1/3 du montant de la scolarisation des filles de la filière industrie de l'enseignement technique. Par ailleurs, 41 520 personnes dont 94% de femmes ont été appuyées par le Fonds d'Appui aux Activités Agricoles Rurales (FAAR) en 2012 et 1 766 996 microcrédits, dont 95% de bénéficiaires sont des femmes, ont été mis en place à travers le Programme Intermédiaire d'Appui au Développement des Activités Génératrices de Revenus (PIAD-AGR).

L'analyse des performances dans le domaine de la réduction des inégalités du genre révèle que l'Indice de la Condition de la Femme (ICF), une composante de l'Indice de Développement et

des Inégalités entre les Sexes en Afrique (IDISA)⁴ est passé de 0,531 en 2004 à 0,655 en 2011. Cette performance montre que des efforts sont faits pour le changement en matière de réduction des inégalités, surtout dans la rubrique pouvoir politique. En effet, la rubrique relative au pouvoir politique montre que l'ICF est passé de 0,135 en 2004 à 0,223 en 2011.

...aussi l'insertion de jeunes diplômés reste-t-elle encore faible et préoccupe beaucoup les Dirigeants.

En 2012, le nombre de chercheurs d'emploi reçus et orientés s'élève à 8 659 contre 4 674 en 2011, soit une hausse de 85,3%. Parallèlement, toutes les prestations d'activités relevant du « cœur de métier emploi », à savoir les formations en technique de recherche d'emploi, les mises en relation et les insertions ont connu une plus grande ampleur ces deux dernières années.

Avec les différentes initiatives conduites par le Gouvernement et qui sont traduites par le Programme d'Appui à l'Emploi Indépendant (PAEI), le Partenariat Décentralisé pour l'Emploi (PaDE) et le Programme d'Appui à l'Emploi Salarié (PAES), 427 chômeurs ont été formés en entrepreneuriat dans l'auto-emploi en 2012; de même, 743 primo-demandeurs ont été mis en stage en emploi salarié dans l'Administration Publique, pour une période six (6) mois renouvelables une fois.

Encadré 4 : *Points saillants de l'axe 3 de la SCRP 3: renforcement du capital humain*

Education

- *La scolarisation dans le primaire a connu un accroissement (le taux brut de scolarisation est de 119,7% en 2012 contre de 112,6% en 2011) ;*
- *En 2012, le taux de redoublement est de l'ordre de 11,9% et le taux d'abandon de 13,4%; ces taux étaient respectivement de 13,3% et 14,4% en 2011 ;*
- *L'enseignement supérieur public a connu une augmentation de l'effectif des étudiants inscrits entre 2010 et 2011: 88 628 en 2011 contre 82 942 en 2010; cet ordre d'enseignement compte 3 filles pour 10 garçons.*

Santé

- *Le niveau de fréquentation des services de santé reste encore faible en 2012 (51,4%). De plus, en 2012, les départements Couffo (28,7%), du Plateau (30,0%) et des Collines (37,6%) affichent les niveaux les plus bas. Par rapport au niveau de 2011, le taux de fréquentation a baissé dans le département du Littoral ;*
- *En 2012, le taux de couverture des accouchements assistés estimé à 93,8% est en hausse de 0,6 point de pourcentage par rapport à 2011;*
- *Le paludisme demeure la pathologie la plus fréquente avec 41,4% des motifs de consultations en 2012 contre 42,8% en 2011.*

⁴ Cet indicateur est conçu par la Commission Economique pour l'Afrique (CEA)

2.5. Analyse des indicateurs de résultat pertinents pour l'axe 4 de la SCRP 3: PROMOTION DE LA BONNE GOUVERNANCE

Dans la SCRP 3, la promotion de la bonne gouvernance fait notamment référence à l'accélération des réformes administratives et au renforcement de l'Etat de droit et des libertés individuelles. Elle s'apprécie principalement par rapport aux dépenses de l'Etat, aux délais de paiement, au dispositif de passation de marché et au fonctionnement de l'appareil judiciaire.

Dépenses courantes hors salaires de l'Etat : une hausse en 2012 par rapport à 2011

En 2012, les dépenses de l'Etat base engagements ont connu une hausse (231 607,6 millions) par rapport à l'année 2011 (143 003,1 millions). Il faut noter que sur la période 2009-2010, les dépenses totales de l'Etat ont connu une baisse. En effet, les dépenses totales sont passées de 318 976 millions de F CFA en 2009 à 153 452,6 millions de F CFA en 2010 soit un repli de 52% sur la période.

Les secteurs sociaux ont enregistré un accroissement de leurs dépenses courantes hors salaires de 43,6%, passant de 81 040,7 millions en 2011 à 116 371,2 millions en 2012. Les secteurs de l'éducation et de la santé concentrent respectivement 58,3% et 28,0% des dépenses hors salaires des secteurs sociaux soit au total 83,3% des dépenses hors salaires des secteurs sociaux en 2012, niveau inférieur à celui de 2011 (88%). L'enseignement primaire concentre environ la moitié des dépenses d'éducation (45,6% en 2012 contre 51,0% en 2011). Par ailleurs, on note une hausse considérable des dépenses courantes hors salaires au niveau de la Santé (+70,9%) et des dépenses d'Education (+25,1%) entre 2011 et 2012.

Concernant les hautes institutions de l'Etat, la Présidence de la République et l'Assemblée Nationale sont les plus consommatrices de ressources publiques. En 2012, leurs budgets représentaient 73,0% des dépenses hors salaires des hautes institutions de l'Etat contre 82,2% en 2011.

Globalement, la plupart des institutions et départements ministériels ont vu leurs budgets s'accroître sensiblement. Cela s'est traduit par un meilleur arbitrage en faveur des secteurs sociaux, notamment en faveur de l'éducation. Cette option s'explique par les priorités de la politique du Bénin en matière de développement du capital humain et des infrastructures économiques, sources majeures d'une croissance économique durable.

Exécution budgétaire des ministères : un accroissement notable de la capacité d'investissement en 2012 par rapport à 2011

La capacité d'absorption des dotations budgétaires pour l'investissement dans les ministères a accru en 2012 par rapport à 2011 : elle s'est établie à 70,3% en moyenne en 2012 contre un taux moyen de 50,9% en 2011. La performance dans la capacité d'absorption budgétaire pour l'investissement s'est améliorée dans la plupart des ministères. Cette performance peut s'expliquer par des efforts d'amélioration enregistrés des délais dans certains domaines dans les ministères à savoir :

- les procédures de décaissement des fonds ;
- les passations des marchés publics ;

- la mise à disposition des crédits d'investissements.

Délais moyens de paiement des dépenses publiques : une réduction considérable en 2012 par rapport à 2011

En 2012, le délai moyen de paiement des dépenses est de 6,2 jours contre 24,7 jours en 2011. Cette situation traduit l'intensification des réformes engagées dans l'administration et qui ont favorisé l'accélération des procédures administratives. En général, ce délai moyen a baissé au niveau de tous les ministères.

Délais de passation des marchés publics de 2012: en diminution nette par rapport à 2011

Le délai moyen de passation des marchés publics a connu une amélioration en 2012 par rapport à 2011. En effet, les délais de passation des marchés publics sont en moyenne de 61,7 jours en 2012 contre 64,7 jours en 2011 ; soit une baisse de 4,6%. On note une augmentation du délai moyen de passation des marchés sur financement du budget national dans les domaines des services et des grands travaux. Ainsi, le délai moyen de passation des marchés de service (respectivement de grands travaux) est passé de 71 jours en 2011 à 76 jours en 2012 (respectivement de 59 jours en 2011 à 61 jours en 2012).

Fonctionnement de l'appareil judiciaire : un cinquième des magistrats se trouve à Cotonou.

Le nombre de magistrats dans les juridictions s'est accru, passant de 142 en 2011 à 152 en 2012. Du fait de la mise en service de nouveaux tribunaux construits dans certaines communes avec l'appui financier de MCA Bénin. Environ 20% des magistrats se trouvent à Cotonou. Le ratio habitants/magistrat a connu une baisse en 2012 (60 132 habitants pour un magistrat) par rapport à 2010 (67 585 habitants pour un magistrat). Les prisons civiles restent marquées par une surpopulation carcérale (le taux d'occupation des prisons est passé de 205% en 2011 à 249,3 en 2012) avec une prépondérance des détenus en attente de jugement par rapport aux condamnés.

Encadré 5 : Points saillants de l'axe 4 de la SCRP 3: Promotion de la bonne gouvernance

- *La capacité d'absorption des dotations budgétaires pour le l'investissement dans les ministères a accru en 2012 par rapport à 2011 : elle s'est établie à 70,3% en moyenne en 2012 contre un taux moyen de 50,9% en 2011 ;*
- *Les délais moyens de paiement des dépenses publiques ont accru pour atteindre 6,2 jours en 2012 contre 24,7 jours en 2011 ;*
- *Le délai de passation de marchés est de 61,7 jours en moyenne en 2012, en diminution par rapport à 2011 (64,7 jours).*

2.6. Analyse des indicateurs de résultat pertinents pour l'axe 5 de la SCRP 3: DEVELOPPEMENT EQUILIBRE ET DURABLE DE L'ESPACE NATIONAL

Visite aux parcs touristiques : le parc Pendjari reste toujours plus attractif

Au sujet des visiteurs dans les deux parcs nationaux du Bénin, le nombre a évolué en dent de scie entre 2006 et 2012. Il s'est accru entre 2006 et 2008 passant de 7 811 pour la saison cynégétique 2006-2007 à 8 026 pour la saison cynégétique 2007-2008 avant de décroître à 6424 pour la saison cynégétique 2008-2009. Sur la période 2009-2012, le nombre de visiteurs a connu un accroissement sensible, passant de 7 030 pour la saison cynégétique 2009-2010 à 7 720 pour la saison cynégétique 2011-2012. Dans le parc Pendjari, l'effectif des visiteurs a atteint le chiffre de 7 720 pour la saison synergétique 2011-2012, soit une augmentation de 3% par rapport à la saison précédente. Les étrangers sont ceux qui visitent le plus le parc Pendjari, ils représentent plus de 66,4% des visiteurs en 2011-2012. L'effectif des visiteurs nationaux s'est accru de 16,3% entre les saisons cynégétiques 2010-2011 et 2011-2012.

Tableau 2.9 : Evolution de l'effectif des visiteurs dans les parcs W et PENDJARI

PARC	Types de visiteurs	2006-2007	2007-2008	2008-2009	2009-2010	2010-2011	2011-2012
PENDJARI	Visiteurs étrangers	3798	4301	4204	4647	4292	4125
	Visiteurs nationaux	2276	2183	2220	2178	2175	2530
	Total de visiteurs	6074	6484	6424	6825	6467	6655
PARC W	Visiteurs étrangers	127	22	-	110	-	91
	Visiteurs nationaux	1610	1520	-	95	-	974
	Total de visiteurs	1737	1542	-	205	-	1065
TOTAL	Visiteurs étrangers	3925	4323	4204	4757	-	4216
	Visiteurs nationaux	3886	3703	2220	2273	-	3504
	Total de visiteurs	7811	8026	6424	7030	-	7720

Source : CENAGREF/MEHU

Ressources forestières du Bénin : une exploitation grandissante

Quant à l'exploitation du bois d'œuvre, on note des variations importantes au cours des 10 dernières années. Les résultats de l'EMICoV 2010 indiquent que le bois (73,9%) suivi du charbon (20,77%) sont les modes de cuisson les plus courants. En revanche, au cours de l'année 2011, le volume de bois d'œuvre exporté s'élève à 67 272 m³ contre 68 536 m³ en 2010. Sur toute l'étendue du territoire national la quantité exploitée comme bois de chauffe s'élève à 62 893,7 stères en 2011 contre 37 198 stères en 2010. Par ailleurs, 1 794 044 sacs de 50kg de charbon de bois ont été enregistrés dans le circuit formel en 2011 contre 1 223 558 sacs de 50kg en 2010. Toutes ces pratiques contribuent à exercer une forte pression sur les ressources forestières du pays. Les actions de reboisement sont de plus en plus renforcées pour limiter les dégâts que cause cette exploitation forestière grandissante. En revanche, la superficie totale reboisée par l'Administration forestière s'établit à 4 048,58 ha en 2010 contre 6 545,7ha+16 123 mètres

linéaires en 2008. Par ailleurs, les agents forestiers sont encore en nombre insuffisant car depuis 2007, un agent forestier couvrait près de 184 ha de forêt classée.

Variations climatiques : une augmentation des précipitations en 2012 par rapport à 2011

Au niveau du climat, les totaux annuels des précipitations ont connu globalement un accroissement en 2012 par rapport à 2011 dans 4 stations à savoir : Parakou (1314,4 mm en 2012 contre 1040,1 mm en 2011), Kandi (1210,4 mm en 2012 contre 963,7 mm en 2011), Natitingou (1380,4 mm en 2012 contre 1260,3 mm en 2011) et Cotonou (1342,7 mm en 2012 contre 1288,9 mm en 2011). Les précipitations ont baissé au centre de pays entre 2001 et 2012 notamment dans les stations de Bohicon (1201,6 mm en 2012 contre 1266,3 mm en 2011) et de Savè (1002,2 mm en 2012 contre 1054,5 mm en 2011).

Graphique 12 : Hauteur de pluie (mm) par station en 2011 et 2012

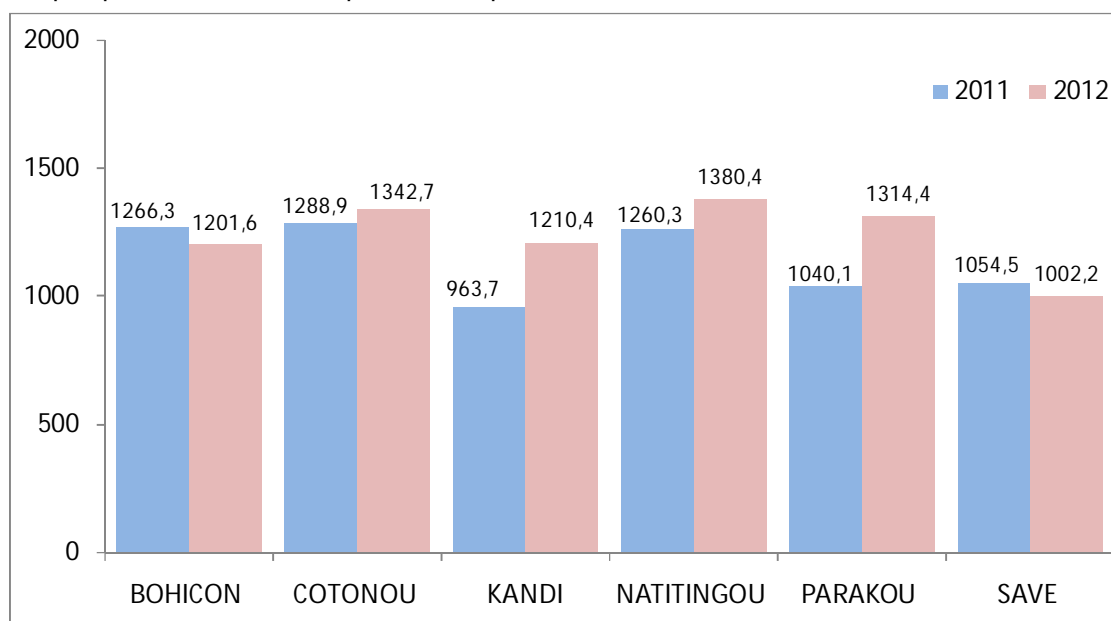

Source : A partir des données de l'ASECNA

Par ailleurs, toutes les stations ont enregistré une augmentation du nombre de jours de pluie en 2012 par rapport à 2011. La hausse a été plus importante dans les stations de Natitingou (128 jours en 2012 contre 108 jours en 2011), de Kandi (87 jours en 2012 contre 71 jours en 2011) et de Bohicon (96 jours en 2012 contre 83 jours en 2011). En 2012, le nombre de jours de pluies le plus faible a été enregistré à Kandi (87 jours); le plus élevé est celui de Natitingou (128 jours).

La température moyenne a connu une baisse sensible tandis que leur humidité relative de l'air a enregistré une baisse façon significative entre 2011 et 2012 dans les différentes stations.

La proportion de parcelles dotées de titre foncier augmente d'année en année

L'accès au foncier a connu une avancée sensible ces deux dernières années avec les réformes foncières introduites par le gouvernement et accompagnées par MCA Bénin depuis 2006. En

effet, la part des ménages propriétaires de parcelles est estimée à 65% en 2007. Par ailleurs, la part des parcelles dotées de titre foncier est estimée à 3% en 2011 contre 2% en 2007. De plus, les conflits fonciers sont en peu récurrents ces dernières années, vu que le pourcentage de parcelles ayants fait objets de conflits fonciers est estimé à 1,3% en 2007 comme en 2011.

Encadré 6 : Points saillants l'axe 5 de la SCRP 3: Développement équilibré et durable de l'espace national

Gestion de l'environnement et des ressources naturelles et l'amélioration du cadre de vie

- *Sur toute l'étendue du territoire national, l'exploitation bois de chauffe s'élève à 62 893,7 stères en 2011 contre 37 198 stères en 2010, soit une baisse de 69,1% ;*
- *La superficie totale reboisée par l'Administration forestière s'établie à 4 048,58 ha en 2010 contre 6 545,7ha+16 123 mètres linéaires en 2009.*
- *Par ailleurs, toutes les stations ont enregistré une baisse du nombre de jours de pluie en 2012 par rapport à 2011.*

Gestion des catastrophes et des risques naturels

- *L'année 2012 a été marquée par des inondations moins graves que celui de 2010, qui ont causé de dommages et pertes de produits agricoles.*

III. PROFILS SOCIO-ECONOMIQUES EN CHIFFRES

Cette section présente les données disponibles pour les indicateurs retenus suivant les axes identifiés dans la section II.

Indicateurs de résultats pertinents pour l'objectif central de la SCRP

Tableau 3. 1. 1 : Indicateurs de développement

INDICATEURS	2001	2002	2003	2004	2005	2006	2007	2008	2009	2010	2011	2012
Indice du Développement Humain (IDH)	0,44	0,46	0,464	0,467	0,468	0,471	0,502	nd	nd	0,490	nd	nd
PIB à prix courant (en Milliard de Franc CFA)	1832,1	1956,9	2067,5	2140	2298,7	2460,2	2639	2970,5	3109,4	3248,2	3444,0	3858,2
PIB réé I (en Milliard de Franc CFA)	855,9	893,8	928,5	957,4	984,9	1021,8	1069,1	1122,7	1152,7	1182,1	1225,3	1289,4
PIB courant / Tête (en \$ U.S) 1\$ = 500 FCFA	556,5	578,1	593,7	578,5	600,9	620,3	645,4	702,3	710,9	715,9	733,1	
Taux d'ouverture du commerce extérieur	53,2	53,2	52,0	48,7	50,1	46,2	47,9	47,3	40,9	39,8	38,7	66,9

Source : INSAE

Tableau 3. 1. 2 : Indices de pauvreté par département et par milieu de résidence

Départements & milieux	2002			2006			2007			2009			2011		
	Incidence (P0)	Profondeur (P1)	Sévérité (P2)	Incidence (P0)	Profondeur (P1)	Sévérité (P2)	Incidence (P0)	Profondeur (P1)	Sévérité (P2)	Incidence (P0)	Profondeur (P1)	Sévérité (P2)	Incidence (P0)	Profondeur (P1)	Sévérité (P2)
Départements															
Alibori	34	0,118	0,056	42,5	0,151	0,081	43,3	0,136	0,059	35,7	0,111	0,05	36,285	0,092	0,033
Atacora	43,3	0,149	0,071	32,3	0,078	0,029	33,16	0,077	0,028	36	0,107	0,046	39,742	0,096	0,034
Atlantique	19,4	0,078	0,046	39,6	0,111	0,046	36,38	0,113	0,05	36,9	0,111	0,048	39,010	0,115	0,048
Borgou	24,2	0,101	0,063	39,2	0,172	0,105	39,23	0,136	0,065	28,9	0,095	0,045	31,462	0,079	0,028
Collines	25,6	0,084	0,044	36	0,099	0,04	31,17	0,077	0,03	44,2	0,142	0,064	46,070	0,122	0,047
Couffo	27,7	0,095	0,048	40,4	0,114	0,047	35,38	0,09	0,034	46,5	0,136	0,055	46,577	0,133	0,056
Donga	36,4	0,119	0,06	36,2	0,101	0,039	33,62	0,1	0,043	31,3	0,088	0,037	36,641	0,095	0,034
Littoral	9,5	0,037	0,021	37,8	0,132	0,067	26,24	0,08	0,038	23,9	0,059	0,022	25,882	0,072	0,031
Mono	40,2	0,166	0,097	37,1	0,095	0,036	27,56	0,077	0,033	46,5	0,143	0,059	43,527	0,113	0,042
Ouémé	35,4	0,18	0,127	36,1	0,119	0,055	25,33	0,076	0,036	24,3	0,057	0,02	25,431	0,061	0,023
Plateau	37,3	0,132	0,07	40,3	0,128	0,059	35,23	0,089	0,032	32,7	0,088	0,037	36,013	0,108	0,047
Zou	34,9	0,114	0,062	35,9	0,096	0,039	32,68	0,078	0,028	41,2	0,128	0,057	41,488	0,126	0,054
Milieu de résidence															
Urbain	23,6	0,107	0,069	36,5	0,12	0,057	28,31	0,085	0,039	29,76	0,0847	0,0355	31,351	0,088	0,036
Rural	31,6	0,11	0,058	38,3	0,115	0,053	36,08	0,101	0,041	38,36	0,1158	0,0498	39,686	0,105	0,040
Bénin	28,4	0,109	0,063	37,5	0,117	0,055	33,26	0,095	0,04	35,2	0,104	0,045	36,195	0,098	0,039

Source : Calculs effectués par INSAE à partir des bases de données de ELAM9; ECVR2; Enquête QUIBB, 2002; EMICOV (2006, 2007, 2010 et 2011).

Tableau 3. 1. 3 : Indices de pauvreté selon le genre et le niveau d'instruction du chef de ménage

Catégorie	2006			2007			2009			2011		
	Incidence (P0)	Profondeur (P1)	Sévérité (P2)	Incidence (P0)	Profondeur (P1)	Sévérité (P2)	Incidence (P0)	Profondeur (P1)	Sévérité (P2)	Incidence (P0)	Profondeur (P1)	Sévérité (P2)
Genre												
Masculin	37,37	0,116	0,054	34,66	0,099	0,042	36,2	0,108	0,046	38,0	0,104	0,041
Féminin	36,1	0,109	0,048	26,51	0,077	0,034	30,4	0,086	0,036	27,6	0,070	0,027
Niveau d'instruction												
Aucun	41,45	0,133	0,063	35,9	0,094	0,036	39,9	0,121	0,052	42,9	0,119	0,048
Primaire	35,18	0,103	0,046	30,1	0,093	0,043	31,5	0,088	0,036	33,0	0,086	0,033
Secondaire et technique	26,38	0,068	0,028	32,5	0,11	0,054	20,6	0,057	0,023	24,2	0,061	0,023
Supérieur	11,11	0,037	0,02	4,6	0,007	0,002	6,8	0,017	0,006	10,5	0,028	0,013

Source : Calculs effectués par INSAE à partir des bases de données de ELAM ; ECVR2; Enquête QUIBB, 2002, EMICOV (2006, 2007, 2010 et 2011).

Tableau 3. 1. 4 : Indices de Gini selon le milieu de résidence et le genre

Catégorie	2002	2006	2007	2009	2011
Milieu de résidence					
Urbain	0,479	0,524	0,465	0,468	0,452
Rural	0,361	0,481	0,416	0,396	0,373
Sexe					
Masculin	0,435	0,539	0,472	0,467	0,469
Féminin	0,456	0,497	0,462	0,467	0,441
Bénin	0,44	0,53	0,472	0,469	0,464

Source : Calculs effectués par INSAE à partir des bases de données de ELAM9; ECVR2; Enquête QUIBB, 2002, EMICOV (2006, 2007, 2010).

Tableau 3. 1. 5 : Contributions des départements à la pauvreté nationale

Départements	2006			2007			2009			2011		
	Incidence (P0)	Profondeur (P1)	Sévérité (P2)	Incidence (P0)	Profondeur (P1)	Sévérité (P2)	Incidence (P0)	Profondeur (P1)	Sévérité (P2)	Incidence (P0)	Profondeur (P1)	Sévérité (P2)
Alibori	8,56	10,1	12,07	9,92	11,09	11,46	8,8			6,4		
Atacora	6,92	5,55	4,6	8,05	6,66	5,86	7,3			10,0		
Atlantique	11,21	10,44	9,64	11,61	12,86	13,58	11,7			13,0		
Borgou	5,33	7,77	10,57	6,07	7,49	8,61	8,4			7,9		
Collines	7,46	6,81	6,13	7,39	6,46	6,17	10,6			8,7		
Couffo	9,4	8,81	8,09	9,39	8,52	7,7	10,1			8,7		
Donga	11,31	10,49	9,02	11,95	12,65	13,01	4,2			4,9		
Littoral	7,66	8,88	10,04	6,06	6,53	7,41	5,7			8,4		
Mono	9,93	8,45	7,13	8,19	8,12	8,31	7,6			6,3		
Ouémé	5,02	5,5	5,66	4,05	4,34	4,9	8,2			8,5		
Plateau	11,52	12,15	12,48	11,45	10,26	8,76	4,7			6,4		
Zou	5,67	5,04	4,56	5,88	5,01	4,24	12,5			10,8		

Source : Calculs effectués par INSAE à partir des bases de données de ELAM9; ECVR2; Enquête QUIBB, 2002; EMICOV (2006, 2007, 2010 et 2011).

Tableau 3. 1. 6 : Indice de Développement Humain (IDH) par département

IDH	2004	2005	2006	2007	2009
Alibori	0,405	0,406	0,335	0,512	0,316
Atacora	0,417	0,418	0,386	0,485	0,366
Atlantique	0,475	0,476	0,469	0,474	0,499
Borgou	0,439	0,44	0,421	0,492	0,455
Collines	0,497	0,498	0,462	0,494	0,475
Couffo	0,446	0,447	0,404	0,477	0,412
Donga	0,471	0,472	0,392	0,48	0,378
Littoral	0,62	0,621	0,62	0,48	0,654
Mono	0,519	0,52	0,441	0,463	0,460
Ouémé	0,527	0,528	0,503	0,489	0,525
Plateau	0,445	0,446	0,402	0,492	0,412
Zou			0,4	0,453	0,441
Bénin	0,467	0,468	0,471	0,502	0,490

Source : RNDH, 2005; INSAE, 2007, 2010

Tableau 3. 1. 7: Indices de pauvreté non monétaire par département

Départements	2007			2009			2011		
	Incidence (P0)	Profondeur (P1)	Sévérité (P2)	Incidence (P0)	Profondeur (P1)	Sévérité (P2)	Incidence (P0)	Profondeur (P1)	Sévérité (P2)
Alibori	46	0,0312	0,0033	33,3	0.149	0.090	41,4	0,165	0,098
Atacora	65,8	0,0651	0,0083	69.7	0.313	0.179	58,3	0,272	0,181
Atlantique	30,9	0,0215	0,002	26.4	0.107	0.058	24,3	0,101	0,066
Borgou	45,9	0,0629	0,0242	32.2	0.120	0.062	29,5	0,111	0,064
Collines	28,9	0,0189	0,0019	17.3	0.061	0.030	22,6	0,08	0,048
Couffo	48,5	0,0338	0,0034	42.2	0.169	0.085	37,2	0,153	0,093
Donga	38,8	0,0292	0,0032	21.4	0.074	0.039	23,7	0,079	0,043
Littoral	17,3	0,0365	0,0127	13.0	0.037	0.016	20,1	0,061	0,027
Mono	49,2	0,0398	0,0043	44.9	0.230	0.147	41,2	0,201	0,141
Ouémé	28,4	0,0429	0,0135	19.5	0.081	0.045	20,1	0,07	0,043
Plateau	43,8	0,0323	0,0033	28.7	0.107	0.056	28,1	0,105	0,065
Zou	43,2	0,0326	0,0033	32.3	0.130	0.069	27,9	0,11	0,066
Bénin	39,7	0,0374	0,0075	30.8	0.127	0.070	30,2	0,121	0,074

Source : INSAE, 2007, 2010 et 2011

Tableau 3. 1. 8: Incidence du noyau dur (%)

Milieu de résidence	2007	2009	2011
Urbain	6,1	11,6	12,6
Rural	8,8	15,4	14,3
BENIN	7,8	14,0	13,6

Source : INSAE, 2007, 2010 et 2011

Indicateurs de résultat pertinents pour l'axe 1 de la SCRP 3 :
Accélération de la croissance

Tableau 3. 2. 1 : Indicateurs de croissance économique

Indicateurs	2001	2002	2003	2004	2005	2006	2007	2008	2009	2010	2011	2012
Taux de croissance du PIB nominal (%)	9,1	6,8	5,6	3,5	7,4	7	7,4	12,6	4,8	4,5	6,0	
Taux de croissance économique réel (%) (prix de 1985)	6,2	4,4	3,9	3,1	2,9	3,8	4,6	5	2,7	2,6	3,7	5,4
Taux de croissance de la population	2,8	3,2	3,2	3,2	3,2	3,2	3,2	3,2	3,2	3,2	3,2	3,2
Taux de croissance du PIB par habitant (%)	6,3	4,4	3,9	0,1	3,9	3,5	3,8	8,8	1,2	0,06	2,4	
Contribution à la croissance en % (secteur primaire)	2,5	1	0,9	2,4	-0,3	2,1	1,6	1,4	0,8	0,9	2,3	2,2
Contribution à la croissance en % (secteur secondaire)	1,3	1	0,4	-0,1	0,8	-0,1	0,5	0,6	0,6	-0,1	0,5	0,6
Contribution à la croissance en % (secteur tertiaire)	2,4	1,4	1,9	-0,1	1,8	1,8	2,5	3	0,9	0,9	0,7	1,8
Taux d'accroissement des exportations de biens d'équipements	-4,4	-16,9	69	-24,4	173,7	-69,5	24,9	1109,9	-58,7			
Taux d'accroissement des exportations de biens d'investissements	-4,6	-16,7	63	-24,4	171,4	-69,2	-44,2	2594,1	-59,6			
Taux d'accroissement des importations de biens d'équipements	12,6	-2,6	26,3	-11,3	-22,4	1,7	103,7	-4	-0,5			
Taux d'accroissement des importations d'investissements	15,5	-3	28	-11,8	-24,2	5	103,5	-2,8	-2,4			
Nombre d'entreprises immatriculées	3057	3324	3563	3172	3023	3023	3663	4223	4720	6974	7225	6838
Secteur primaire	0	46	37	32	34	26	69	121	87		233	
Secteur secondaire	594	2610	2781	2501	2355	2529	1087	945	771		5785	
Secteur tertiaire	2463	668	745	639	634	709	2634	3157	3862		1207	

Source : INSAE * Provisoire

Tableau 3. 2. 2a : Indices des prix à la consommation (base 100 : 1996 pour 2000-2009 et base 100 : 2008 à partir de 2010)

Catégorie	2002	2003	2004	2005	2006	2007	2008	2009	2010	2011	2011	2012
Indice global	122,1	124	125,1	131,8	136,8	138,5	149,4	100,8	102,6			112,5
Nature du produit												
Indice produit frais	121,5	118,5	118,5	131,2	130,8	129,2	149,2	105,7	111,2	118,0	118,0	121,3
Indice Energie	148,4	159,7	162,8	188,7	210,4	212,9	223,5	90,8	98,9	102,8	102,8	118,9
Indice hors produit frais et énergie	119,6	121,9	123,1	126,2	131	133,7	142,1	100,6	101,1	102,7	102,7	109,6
Durabilité du produit												
Indice durables	113,3	113,7	111	110,9	112,9	112,6	111,3	100,2	99,2	96,6	96,6	104,5
Indice non durables	123	123,5	123,3	134,2	136	136,3	152,9	100,3	105,3	110,1	110,1	117,3
Indice semi-durables	111,7	111,5	110	111,9	113,2	112	110,6	99,9	100,6	101,9	101,9	102,7
Indice services	124,8	130,4	135,8	136	149,4	155,7	160,1	100,6	100,6	101,9	101,9	109,7
Secteur												
Indice primaire	118	116,7	112,4	123,2	126,9	126,5	133,9	108,9	115,3	114,8	114,8	123,4
Indice secondaire	121,8	122,6	122,9	131,7	133,1	133,2	148,1	99,2	103,0	107,6	107,6	112,9
Indice services	124,8	130,4	135,8	136	149,4	155,7	160,1	100,6	100,6	101,9	101,9	109,7
Indice produits locaux	123,1	124,8	126,7	133,2	138,3	140,4	152	101,3	103,0	105,3	105,3	111,2
Indice produits importés	120,2	122,3	121,7	129	133,6	134,8	144,6	98,4	101,7	105,7	105,7	115,3

Source : INSAE

Tableau 3. 2. 2b : Indices des prix à la consommation selon les fonctions (base 100 : 1996 pour 2000-2009 et base 100:2008 pour 2010)

Libellé	2002	2003	2004	2005	2006	2007	2008	2009	2010	2011	2012
Produits alimentaires et boissons non alcoolisées	120,2	117,2	116,4	127,3	126,6	125,8	148,4	156,7	106,6	112,6	117,9
Boissons alcoolisées, Tabac et stupéfiants	137,1	141,6	143,4	145,9	146,9	148,4	153,6	164,6	105,3	106,5	109,2
Articles d'habillement et chaussures	110,6	111,1	110,3	110,6	112,4	111,2	111,4	111,3	102,3	103,8	104,3
Logement, eau, gaz, électricité et autres combustibles	129,6	136,4	138,3	148,9	159,2	158,7	166,4	170,9	110,3	112,6	114,5
Meubles, articles de ménage et entretien courant du foyer	116	118,9	115,7	121,5	118,6	120,2	123,9	125,4	100,4	101,5	103,1
Santé	119,5	120,7	121,3	120,7	118,7	120,1	123	123,4	102,4	102,7	104,1
Transports	150,5	165,2	168,3	179,5	200,3	218,1	229,2	218,2	95,6	97,9	128,9
Communication	100	100	100	96	250,7	250,7	252,1	252,3	82,5	77,6	76,1
Loisirs et culture	108,9	109,2	110,5	109,7	114,8	113,6	111,1	110,6	97,4	98,0	97,7
Enseignement	120,7	123,3	123,8	127,4	123,8	123,8	124	124	100,7	101,4	101,7
Restaurants et Hôtels	120,5	126,6	138,7	136,8	135,2	138,5	139,7	144,6	106,1	109,0	112,2
Biens et services divers	112,8	111,1	109,3	112,6	114,9	114,7	115,7	116,5	102,0	104,2	114,2
Ensemble (indice global)	122,1	124	125,1	131,8	136,8	138,5	149,5	152,7	102,6	105,4	112,5
Taux d'inflation	2,4%	1,5%	0,9%	5,4%	3,8%	1,3%	7,9%	2,2%	2,1%	2,7%	6,7%

Source : INSAE

Tableau 3. 2. 2c : Indices des prix à la consommation selon les fonctions (base 100 : 2008)

Libellé	janv-12	févr-12	mars-12	avr-12	mai-12	juin-12	juil-12	août-12	sept-12	oct-12	nov-12	déc-12
Produits alimentaires et boissons non alcoolisées	112,6	112,4	115,3	116,1	120,8	120,7	117,2	115,8	118,5	120,9	121,9	122,6
Boissons alcoolisées, Tabac et stupéfiants	106,9	107,3	107,4	108,9	109,6	109,7	109,7	110,0	110,2	110,2	110,2	110,3
Articles d'habillement et chaussures	104,4	103,9	103,9	103,9	104,2	104,2	104,2	104,3	104,5	104,5	104,5	105,0
Logement, eau, gaz, électricité et autres combustibles	113,1	113,3	113,1	114,1	113,6	113,4	118,5	118,5	118,9	112,5	112,7	111,9
Meubles, articles de ménage et entretien courant du foyer	102,7	102,7	102,7	102,8	102,8	102,9	102,9	103,1	103,5	103,8	103,8	103,7
Santé	104,1	104,1	104,1	104,1	104,1	104,1	104,1	104,1	104,1	104,1	104,1	104,1
Transports	140,5	127,2	126,5	126,1	125,9	126,7	125,6	125,7	128,6	128,9	134,7	130,6
Communication	75,9	76,1	76,1	76,1	76,1	76,1	76,1	76,1	76,1	76,1	76,1	76,0
Loisirs et culture	97,9	97,9	97,9	97,9	97,9	97,9	97,9	97,9	96,9	97,4	97,3	97,3
Enseignement	101,6	101,6	101,6	101,6	101,6	101,6	101,6	101,6	101,6	101,8	101,8	101,8
Restaurants et Hôtels	111,5	111,5	111,5	112,2	111,7	112,6	112,6	112,6	112,6	112,6	112,6	112,6
Biens et services divers	113,7	113,6	113,7	114,3	114,8	114,2	114,2	114,2	114,2	114,1	114,1	115,0
Ensemble	112,2	110,2	111,0	111,4	112,9	113,0	112,3	111,9	113,2	113,3	114,5	114,1

Source : INSAE

Tableau 3. 2. 2d : Indices des prix à la consommation en 2010 (base 100 : 1996)

libellé	janv-12	févr-12	mars-12	avr-12	mai-12	juin-12	juil-12	août-12	sept-12	oct-12	nov-12	déc-12
Critère de convergence (taux d'inflation)	2,8%	3,1%	3,5%	3,8%	4,2%	4,6%	4,9%	5,0%	5,4%	5,8%	6,3%	6,7%
Taux d'inflation (glissement annuel)	5,9%	6,3%	7,4%	6,4%	7,1%	6,7%	6,0%	5,7%	7,4%	7,2%	7,9%	6,8%
Taux mensuel	5,0%	-1,7%	0,7%	0,4%	1,3%	0,1%	-0,6%	-0,3%	1,2%	0,1%	1,0%	-0,3%
Nature du produit												
Indice produit frais	117,1	116,2	119,7	120,6	128,6	127,4	119,3	115,1	116,1	120,0	126,4	129,0
Indice Energie	127,8	116,3	115,2	115,5	114,9	115,2	118,8	118,8	122,8	116,7	124,1	121,3
Indice hors produit frais et énergie	108,6	107,9	108,3	108,6	109,4	109,7	109,9	110,2	111,2	111,5	110,6	110,0
Durabilité du produit												
Indice durables	104,1	104,1	104,1	104,1	104,2	104,2	104,6	105,1	105,1	105,1	105,1	104,8
Indice non durables	117,0	113,9	115,9	116,6	117,8	117,7	116,2	115,3	118,1	118,3	120,7	120,5
Indice semi-durables	102,7	102,3	102,3	102,3	102,5	102,5	102,5	102,6	102,8	102,9	103,0	103,4
Indice services	109,7	108,5	108,3	108,6	109,9	110,3	110,3	110,3	110,3	110,3	110,3	109,7
Secteur												
Indice primaire	114,5	117,1	118,2	120,7	134,8	132,6	124,7	117,1	123,1	123,1	126,5	128,0
Indice secondaire	114,2	111,0	112,8	113,1	110,7	111,3	111,5	112,2	113,7	113,9	115,6	115,2
Indice services	109,7	108,5	108,3	108,6	109,9	110,3	110,3	110,3	110,3	110,3	110,3	109,7
Indice produits locaux	109,6	108,4	109,7	110,4	112,5	112,5	111,6	110,8	112,0	112,0	112,4	111,9
Indice produits importés	117,5	114,1	113,8	113,7	113,6	114,1	113,6	114,1	115,7	116,1	118,9	118,7

Source : INSAE

Tableau 3. 2. 3 : Epargne – Investissement (en % du PIB)

Indicateurs	2001	2002	2003	2004	2005	2006	2007	2008	2009	2010	2011*	2012 (b)
Taux d'investissement	19,7	18,4	20,3	20,7	18,2	20,6	20,7	20,7	21,4	20,9	20,7	19,6
Public	5,4	4,9	6,6	6,1	6,3	4,9	7,8	5,9	9,7	5,5	6,6	5,7
Privé	14,2	13,6	13,7	14,6	11,9	15,7	12,9	14,9	11,7	15,5	14,1	13,9
Epargne Intérieure Brute	10,7	8,2	10,2	12,2	9,6	11,1	7,1	9,1	9,4	11,3	11,0	10,2
Publique	5,7	7,1	6,5	7,1	6,6	7,3	11,6	9,5	8	8,4	7,6	8,7
Privée	5	1,1	3,7	5,1	3	3,8	-4,6	-0,4	1,5	2,8	3,3	1,5
Epargne Nationale	16,7	12,9	11	13,6	13	16	10,6	12,7	11,5	12,8	12,6	12,3
Solde Epargne – Investissement	-3	-5,6	-9,3	-7,1	-5,2	-4,6	-10,12	-8,1	-9,9	-8,1	-8,1	-7,2

Source : DGAE/MFE

Tableau 3. 2. 4 : Opérations financières de l'Etat (en % du PIB)

Indicateurs	2001	2002	2003	2004	2005	2006	2007	2008	2009	2010	2011*	2012
Recettes totales	15,3	16,3	16,6	16,4	16,7	17	20,74	19,6	18,5	18,6	17,5	18,9
Recettes fiscales	13,5	14,4	14,9	14,6	14,5	15,4	16,91	17,2	16,1	16,2	15,5	15,6
Recettes non fiscales	1,8	1,8	1,7	1,9	2,1	1,5	3,83	2,3	2,4	2,4	2,1	3,3
Dépenses totales	18,1	18,3	22	20,1	21,3	19,5	22,17	23	26,0	21,6	21,9	21,3
Dépense en capital	4,3	4,6	5,1	5,5	5,7	5,5	5,42	6,3	22,3	16,4		15,5
dont: Masse salariale							4	6,1	7,3	7,3	7,4	7,3
Investissement public	5,4	4,9	6,6	6,1	6,3	4,9	7,82	5,9	9,7	5,5	6,6	5,7
Contribution budgétaire à l'investissement	2,5	2,4	3	2,9	3,3	2,3	2,9	3,5	7,1	3,1	3,1	3,4
Solde primaire (définition étroite)	0,9	1,4	-1,4	0	-1,4	0,4	3,06	0,7	-4,0	0,5	-0,1	0,6
Solde primaire (définition large)	-2,1	-1,3	-4,8	-3,3	-4,3	-2,3	-1,23	-3,1	-7,0	-2,5	-3,9	-1,8
Déficit global (base ordonnancement)	-2,8	-2	-5,4	-3,6	-4,6	-2,5	-1,43	-3,5	-7,5	-3,1	-4,4	-2,4

Source : DGAE/MEF

Tableau 3. 2. 5 : Opérations avec l'extérieur (en % du PIB)

Indicateurs	2001	2002	2003	2004	2005	2006	2007	2008	2009	2010	2011*	2012
Exportations	14,9	15,9	15,2	14	13	15,6	18,99	19,8	15,8	19,5	19,3	16,6
Importations	22,1	24,2	23,3	20,8	19,9	22,2	29,07	27,5	25,1	27,1	26,1	24,6
Balance commerciale	-7,2	-8,2	-7,8	-6,7	-6,6	-6,6	-10,07	-9,57	-9,3	-7,5	-6,8	-8,0
Taux d'ouverture	53,2	53,2	52,0	48,7	50,1	46,2	47,9	47,3	40,9	46,6	45,4	41,2
Balance courante (- = déficit)	-3	-5,6	-9,3	-7,1	-5,2	-4,6	-8,97	-8,42	-9,3	-8,1	-8,1	-7,2
Balance globale	7,1	-2,8	-1,2	-2,9	2,1	5,3	5,91	1,13	-1,5	2,6	1,0	3,7

Source : INSAE; DGAE/MEF * Prévisoire

Tableau 3. 2. 6 : Importations et exportations (en valeur) de quelques produits (milliard de FCFA)

Indicateurs	2001	2002	2003	2004	2005	2006	2007	2008	2009	2010	2011	2012
Importations	456,5	502,4	515,1	471	474	527	782	767,1	743,2	800,7	824,7	1081,4
Produits alimentaires	68,6	82,8	83,8	80,3	102,9	107,7	239,9	270,4	231,5			
-dont céréales	15,2	18,6	24,3	28,8	53,4	59,6	104,8	86,7	46,9			
Produits des industries alimentaires	22,3	29,2	31,5	25,3	30,1	40,5	37,2	48,8	43,9			
Boissons et tabacs	5,7	8,1	9,7	10,1	9,1	13,2	13	16,7	14,1			
Machines et matériels de transport	72,9	71	89,7	79,5	61,7	61,9	121,7	108	115,8			
Exportations	150,5	167,5	157,8	158,7	153,2	116,7	130,8	188,2	213	490,8	506,6	176,2
Taux de couverture	33,0	33,3	30,6	33,7	32,3	22,1	16,7	24,5	28,7	61,3	61,4	16,3

Source : INSAE

Tableau 3. 2. 7 : Situation de la dette publique (en milliards de F CFA)

Indicateurs	2001	2002	2003	2004	2005	2006	2007	2008	2009	2010	2011*	2012
Encours	974,4	941,6	832,6	826,2	919,4	519,8	299,72	415,09	462,2	582,9	613,7	638,88
Dette Bilatérale	199,4	167,3	144,5	137,4	144,6	128,1	58,8	73,61	78,7	100,1	96,9	87,53
Dette Multilatérale	775	774,3	688,1	688,8	774,8	391,7	240,92	341,48	383,5	482,7	516,7	551,36
Service de la dette	18,2	19,4	15,7	14,9	12,9	15	15,2	17,05	34,4	20,4	25,7	35,65
Service assuré	18,2	19,4	18,7	14,9	12,9	15	15,2	17,05	34,4	20,4	25,7	35,65
Principal	12,4	13,7	10,7	9,2	8,2	9,6	10,1	9,01	22,9	14,5	17,9	25,05
Intérêts et commissions	5,8	5,7	5	5,7	4,7	5,4	5,1	8,04	11,5	5,9	7,8	10,60
Impayés	0	0	0	0	0	0	0	0	0	0	0	0,00
Allègement PPTÉ	15,6	17,8	17	15,2	12	ND	21,51	21	24,9	24,4	ND	3,86
Dette Bilatérale	4,2	5,4	5,1	2,4	1,6	ND		5,3	3,9	4,3	0	
Dette Multilatérale	11,4	12,4	11,9	12,8	10,4	ND		15,7	21	20,1	0	

Source : DGAE/MEF

Tableau 3. 2. 8 : Indicateurs de la dette (% du PIB)

Indicateurs	2001	2002	2003	2004	2005	2006	2007	2008	2009	2010	2011*	2012
Encours/PIB (%)	53,2	48,1	40,3	38,6	40	21,1	11,34	13,95	14,2	17,9	17,8	16,71
Encours / Exportations Biens & Service (%)	255,3	225,2	201	199,4	255,9	104,3	46,37	61,31	69,8	71,0	73,5	75,4
Service dette/export B & S (%)	4,8	4,6	3,8	3,6	3,2	3	2,35	2,51	3,2	2,5	3,1	3,0
Intérêt / Export B & S (%)	3,3	3,3	2,6	2,2	2,1	2	1,51	1,61	5,2	1,8	2,2	4,21

Source : DGAE/MFE; DCRE/MEF

Tableau 3. 2. 9 : Situation monétaire intégrée (en milliards de F CFA)

Indicateurs	2000	2001	2002	2003	2004	2005	2006	2007	2008	2009	2010	2012
AVOIRS EXTERIEURS NETS	341,4	469,7	416,5	430,2	252,7	375,7	520,2	676,45	690,2	645,9	728,7	785,9
Banque Centrale	252,5	365	309,3	336,3	169,6	320,5	436,7	527,9	569,39	484,1	222,3	540,5
Banques	88,9	104,7	107,2	93,9	83,1	55,2	83,5	148,55	120,81	161,9	506,4	245,4
CREDIT INTERIEUR	134,6	79,4	111,9	127,6	205,6	279,9	256,3	325,06	442,39	593,2	593,6	766,9
Position nette du Gouvernement	-59,4	-113,5	-110,3	-91,1	-99,4	-95,2	-159,5	-202,58	-182,09	-105,4	-164,2	-157,5
Crédit à l'économie	194	192,8	222,2	218,7	305	375,1	415,8	527,64	624,48	698,6	757,8	924,4
MASSE MONETAIRE	480	538,7	503,8	538,5	426,9	615,8	727,3	958,24	1106,42	1182,8	1276,1	1469,5
Disponibilité monétaire	217,3	231,9	177,9	205,1	57,2	203,8	263,4	245,42	370,28	342,4	356,6	409,9

Source : BCEAO

Tableau 3. 2. 10 : Critères de convergence UEMOA

Indicateurs	Critères	2001	2002	2003	2004	2005	2006	2007	2008	2009	2010	2011*	2012 (b)
Critères de premier rang													
Ratio du solde budgétaire de base (% du PIB)	> 0	0,1	0,7	-2,1	-0,6	-1,7	0,1	2,87	0,37	-4,2	-0,1	-0,5	0,0
Taux d'inflation annuel moyen (%)	< 3%	4	0,4	1	0,9	5,4	3,8	1,3	7,9	2,2	1,9	2,8	6,7
Ratio de l'encours de la dette rapporté au PIB (% du PIB)	< 70%	53,2	48,1	40,3	38,6	40	21,1	11,35	13,95	14,2	17,9	17,8	16,71
Arriérés de paiement extérieurs	0	0	0	0	0	0	0	0	0	0	0	0	0,00
Critères de second rang													
Masse salariale sur recettes fiscales (%)	< 35%	32	31,9	34,4	38	39	35,6	32,03	35,61	45,1	45,4	47,6	46,70
Ratio des investissements publics financés sur ressources internes rapporté aux recettes fiscales (%)	> 20%	18,9	22,1	19,9	24,5	16,7	14,7	20,97	24,13	44,3	19,2	20,2	21,67
Ratio du déficit extérieur courant hors dons par rapport au PIB (%)	< 5%	-6,3	-8,3	-9,7	-7,7	-6,2	-6,9	-9,91	-10,45	-11,1	-12,2	-9,4	-12,21
Taux de pression fiscale (%)	> 17%	13,5	14,4	14,9	14,6	14,5	15,4	16,91	17,22	16,1	16,2	15,5	15,64

Source : DGAE/MEF; BCEAO

Tableau 3. 2. 11a : Indicateurs macro-économiques pour les pays de la sous-région (en millions de \$US)

PIB courant au prix du marché	2001	2002	2003	2004	2005	2006	2007	2008	2009	2010	2011*	2012
PIB Nigeria	48000	46711	58294	72053	60540	63958	66014	216755	164 728	202523	241 517	287 803
PIB Ghana	5309	6160	7624	8869	6378	6776	7182	14657	15 332	32 307	39 220	37 473
PIB UEMOA	26541	28501	36675	42125	30086	30955	31882	66658	66220	76 324	74 858	74 785
Bénin	2372	2807	3557	4047	2884	2993	3118	6336	6 412	6 566	7 504	7 495
Burkina Faso	2860	3266	4291	5103	3576	3795	3959	8188	8 373	8 833	10 132	11 245
Côte-d'Ivoire	10417	10545	13738	15481	10409	10498	10662	23006	21 786	22 949	22 413	21 641
Mali	3018	3189	4222	4765	3619	3809	3968	8411	8 845	9 412	10 770	10 758
Niger	1814	2065	2523	2792	2158	2262	2374	5147	5 365	5 483	6 478	6 661
Sénégal	4560	4982	6410	7627	5856	5981	6147	12602	11 928	12 871	12 875	12 613
Togo	1301	1443	1695	2030	1374	1401	1433	2526	3 092	3 259	3 710	3 454
Guinée Bissau	199	204	239	280	210	216	221	442	419	847	976	918

Source : Statistiques de la BAD, Volumes x à 13, 200x à 2011

Tableau 3. 2. 11b : Indicateurs macro-économiques pour les pays de la sous-région : taux de croissance réel par tête

Taux de croissance réel par tête (en %)	2001	2002	2003	2004	2005	2006	2007	2008	2009	2010	2011	2012
PIB Nigéria	0,7	-0,7	8,4	3,8	4,7	3,2	0,9	3,8	4,6	5,2	4,0	15,1
PIB Ghana	1,9	2,3	3	3,6	3,6	4,1	3,9	4,3	2,5	5,2	11,1	-4,4
PIB UEMOA												
Bénin	2,9	1,2	0,6	0,1	-0,3	0,6	1,1	1,9	-0,4	-0,3	0,2	-0,2
Burkina Faso	2,6	1,7	4,6	1,3	3,9	3,0	1,4	1,3	-0,2	4,8	2,0	1,1
Côte-d'Ivoire	-1,8	-3,2	-3,2	0,1	-0,5	-0,9	-0,3	0,4	1,3	0,4	-7,9	-12,1
Mali	8,6	1,2	4,4	-0,8	3,0	2,2	1,1	0,6	2,1	2,7	-0,3	-5,5
Niger	4,1	1,8	0,3	-3,9	3,6	1,3	1,4	1,2	-4,9	4,3	0,6	1,0
Sénégal	3,1	-1,3	4	3,5	2,7	-0,4	0,3	1,2	-0,4	1,4	1,3	-14,4
Togo	-2,4	1,6	1,7	0,3	-1,5	-0,7	-0,4	-1,8	0,7	1,6	1,7	-8,0
Guinée Bissau	2,7	-9,9	-2,4	1,2	0,2	-0,3	-0,4	0,3	0,8	1,4	2,9	-9,9

Source : Statistiques de la BAD, Volumes x à 13, 200x à 2011

Tableau 3. 2. 11c : Indicateurs macro-économiques pour les pays de la sous-région : taux d'inflation

Taux d'inflation (IPC)	2002	2003	2004	2005	2006	2007	2008	2009	2010	2011	2012
Nigéria	13,7	12,3	11,7	17,9	8,2	6,7	11	12	13,7	10,2	15,1
Ghana	14,5	13	12,7	15,1	10,9	9,4	14,1	18,8	10,8	8,7	-4,4
UEMOA											
Bénin	2,4	1,3	0,4	5,4	3,8	1,5	7,9	2,2	2,1	2,7	-0,2
Burkina Faso	2,3	2	-0,7	6,5	2,3	2	9,3	2,8	- 0,6	2,8	1,1
Côte-d'Ivoire	4,4	3	0,2	3,9	1,6	2,3	6,4	1,4	1,7	4,9	-12,1
Mali	2,4	-3,2	-4,6	6,4	1,5	2,1	9,3	2,2	1,4	3,0	-5,5
Niger	2,7	-1,5	-1,7	7,8	0,1	0,7	10,9	4,3	0,9	3,4	1,0
Sénégal	2,2	0	1,7	1,7	1,9	5,9	5,8	-1,1	1,2	3,0	-14,4
Togo	3,1	-1	2,5	6,8	2,2	3,2	8,9	1,9	1,4	3,7	-8,0
Guinée Bissau	3,3	-3,5	3,3	3,3	2	3	9,6	-1,5	2,2	4,6	-9,9

Source : Statistiques de la BAD, Volume 8, 2007

Tableau 3. 2. 12a : Cours nominaux des matières premières

Produits	Unité	2002	2003	2004	2005	2006	2007	2008	2009	2010	2011	2012
Coton 1	\$/tonne	1 020	1 399	1 367	1 217	1 171	1395,3	1574,7	1383,9	2283,8	3271,6	1967,4
Coton 2	\$/tonne	1 018	1 386	1 366	1 214	531	-	-	-	-		
Or	\$/g	11	13	14	16	19	24,6	30,8	34,3	43,2	55,6	58,9
Pétrole	\$/baril	25	29	38	53	64	71,1	97	61,8	79,1	106,6	105,0
Riz 1	\$/tonne	150	151	205	218	218	269,6	482	329,1	383,6	471,9	525,1
Riz 2	\$/tonne	346	515	582	50	0	-	-	-	-		
Mais	\$/tonne	99	105	112	99	122	163,8	223,1	165,5	185,9	284,7	298,4
Sucre 1	\$/tonne	152	157	158	218	327	222,2	282,1	399,9	466,3	586,9	475,0
Sucre 2	\$/tonne	549	597	670	665	646	680,9	696,9	524,3	441,8	449,4	420,1
Bœuf	\$/tonne	2 127	2 161	2 513	2 617	2 547	2603	3138,1	2636,5	3351,0	4034,1	4142,1
Banane	\$/tonne	24	20	0	0	0	-	-	-	-		
Banane 1	\$/tonne	759	790	890	1 176	877	1037	1187,6	1144,7	-		1096,7
Banane 2	\$/tonne	683	768	1 076	1 089	260	-	-	-	1003,8	1082,9	
Crevette	\$/kg	11	11	23	22	21	25,4	19,7	18,5	16,6	18,3	18,1
Huile d'arachide 1	\$/tonne	687	1 243	1 159	1 060	970	1352,1	2131,1	1184,5	1403,8	1968,0	2424,8
Huile d'arachide 2	\$/tonne	730	1 426	1 441	1 338	466	-	-	-	-		
Palmiste	\$/tonne	416	459	648	627	581	888,4	1129,5	700,1	1183,8	1573,0	1110,3
Huile de palme	\$/tonne	390	443	471	420	478	780,3	948	682,5	900,8	1112,4	999,3
Sésame	\$/tonne	430	669	741	668	276	-	-	-	-		
Soja	\$/tonne	214	243	0	0	0	-	-	-	-		
Café Robusta 1	\$/tonne	680	847	822	1 177	1 407	1947,3	2342,3	1701	1854,5	2477,4	2380,7
Café Robusta 2	\$/tonne	713	960	871	1 468	1 649	2351,9	-	-	-		
Café Arabica	\$/tonne	60	65	1 767	2 522	2 047	2717,4	3045,5	3122,6	4286,7	5959,4	4126,4
Cacao 1	\$/tonne	1 779	1 754	1 551	1 545	1 449	1958,1	2572,8	2895,3	3130,2	2965,2	2377,1
Cacao 2	\$/tonne	1 942	1 855	1 617	1 598	1 551	1802,7		-	-		

Source : Site Web AFRISTAT (www. Afristat.org)

Tableau 3. 2. 12b : Cours nominaux des matières premières (suite)

Produits	Unité	2001	2002	2003	2004	2005	2006	2007	2008	2009	2010	2011
Thé	\$/tonne	2 482	1 792	1 943	1 981	2 164	2 217	2119,4	2695,1	3139,7	3129,5	3517,5
Bois Grume 1	\$/m3	190	163	187	197	203	239	268	292,2	286,4	278,2	393,7
Bois dur scié 1	\$/m3	489	486	551	586	559	623	759,8	958,3	748,8	813,8	809,5
Caoutchouc	\$/tonne	691	774	1 064	1 305	1 502	2 101	2290,2	2616,8	1920,7	3653,8	4663,9
Phosphate	\$/tonne	44	40	38	41	42	44	70,9	345,4	121,7	123,0	185,7
Fer	\$/tonne	29	29	32	38	65	77	84,7	140,6	110,9	165,5	163,4
Aluminium	\$/tonne	1 552	1 350	1 419	1 716	1 898	2 570	2638,2	2572,7	1664,8	2173,2	2364,8
Uranium	\$/kg	21	26	30	18	0	0	218,8	141,5	102,9	101,4	122,8

Source : Site Web AFRISTAT ([www. Afristat.org](http://www.Afristat.org))

Tableau 3. 2. 13 : Taux de change du dollar par rapport aux devises de la sous-région

Devise	2002	2003	2004	2005	2006	2007	2008	2009	2010	2011	2012
Franc CFA	697	585,5	483,7	527,5	522,9	479,3	447,8	472,2	495,3	71,9	510,51
Escudo du Cap Vert	117,2	98,4	81,3	88,7	87,9	80,6	75,3	79,4	83,3	78,9	85,81
Ouguiyas de Mauritanie	271,4	263,1	243,2	220	269	259,7	241,5	261,8	280,6	285,5	293,96
Cedis du Ghana* (1 Cidis nouveau=10000 cidis ancien)	7 932,30	8 663,30	8 256,60	9 072,60	9 174,30	9366,2	10933,3	14088	14000	15000	1,84
Naira du Nigeria	120,6	128,5	121,8	131,3	127,4	125,8	118	148,8	150,3	153,9	155,44
Euro	1,1	0,9	0,7	0,8	0,8	0,73	0,7	0,7	0,9		0,78
DTS du FMI	0,8	0,7	0,6	0,7	0,7	0,65	0,6	0,6	0,6		0,7

Source : Site Web AFRISTAT ([www. Afristat.org](http://www.Afristat.org))

Tableau 3. 2. 14a : Production agricole par département en 2003 (en tonne)

Cultures	Bénin	Alibori	Atacora	Atlantique	Borgou	Collines	Couffo	Donga	Littoral	Mono	Ouémé	Plateau	Zou
Mais local	557 585	40 463	2928	73 103	81 317	23 437	44 911	4413		27 459	16 961	232 763	17 171
Mais amélioré	155 815	28 065	31662	22 971	34 964	34 028	2 828	14076		2 070	1 352	21 237	8 300
S/total maïs	713 400	68 528		96 074	116 281	57 465	47 739			29 529	18 313	254 000	25 471
Sorgho	163 277	61 848	35 770		43 827	4 776		13 730					3 326
Petit mil	35 455	14 585	17 020		108			3 666					76
Riz	54 139	22 226	12 643		7 140	7 419	527	3 467		179	214		324
Fonio	1 534		1 530					4					
S/total céréales	967 805	167 187	66 963	96 074	167 356	69 660	48 266	20 867		29 708	18 527	254 000	29 197
Igname	2 010 703	98 324	353 288		956 350	290 940	2 627	194 401				58 461	56 312
Manioc	3 055 523	14 051	125 734	812 882	257 082	396 646	306 341	120 204	1	180 886	67 187	642 138	132 371
Patate douce	51 143	3 915	7 847	12 262	2 170	1 319	1 185	6 468		1 529	5 342	2 941	6 165
Taro	2 502		1 669			26		400					407
Pomme de terre													
S/tot rac./tub.	5 119 871	116 290	488 538	825 144	1 215 602	688 931	310 153	321 473	1	182 415	72 529	703 540	195 255
Niebe/haricot	76 451	9 539	13 934	2 246	9 092	16 611	7 452	4 617		911	947		11 102
Pois d'angole	2 466					1 812	115						539
Vouandzou	14 435	431	9 406		860	2 403		858					477
Goussi	8 101	75			2 195	5 482							349
Sesame													
Dohi	733					161							572
Soja	4 549	318			1 117	2 410	212						492
S/total lég.	106 735	10 363		2 246	13 264	28 879		5 475		911	947		
Tomate	141 729	5 272	13 131	52 866	6 974	7 668	26 409	4 712		2 957	4 262	12 786	4 692
Piment	25 161	1 684	1 669	3 276	5 741	4 296	775	584	16	211	1 708	4 118	1 083
Gombo	60 716	9 722	19 123	2 150	10 709	6 534	1 826	5 237		1 078			4 337
Légumes f.													
Oignon	13 667	10 263		68			176			3 160			
S/tot cult. Mar.	454 743	47 667	57 263	62 852	49 952	76 256	36 965	21 483	16	9 228	7 864	16 904	23 643
Coton	379 373	181 343	61 525		95 681	6 727	9 868	13 010			41		11 178
Arachide	134 087	27 473	9 553	2 682	13 132	38 762	10 802	9 087		242	1 808		20 546
Ananas	93 505			93 505									
Canne à sucre	8 366									8 366			
Tabac	89					23		61					5
S/tot cult. Indus.	615 420	208 816	71 078	96 187	108 813	45 512	20 670	22 158		8 608	1 849		31 729

Source : DPP/MAEP

Tableau 3. 2. 14b : Production agricole par département en 2004 (en tonne)

Cultures	Bénin	Alibori	Atacora	Atlantique	Borgou	Collines	Couffo	Donga	Littoral	Mono	Ouémé	Plateau	Zou
Mais local	613 520	44 924	16 893	75 312	114 143	23 319	34 788	3 814		27 127	28 836	239 883	22 935
Mais amélioré	228 497	38 521	31 495	25 932	33 351	43 599	2 618	14 347	0,1	1 604	3 357	20 543	8 673
S/total maïs	842 017	83 445	48 388	101 244	147 494	66 918	37 406	18 161	0,1	28 731	32 193	260 426	31 608
Sorgho	163 831	57 613	37 608		48 605	5 491		11 274					3 454
Petit mil	36 817	17 931	15 132		139			3 523					92
Riz	64 699	28 208	16 462		7 202	8 279	284	3 450		93	363		673
Fonio	1 492	0	1 490					2					
S/total céréales	1 108 856	187 197	494 240	101 244	203 440	80 688	37 690	36 410	0,1	28 824	32 556	260 426	35 827
Igname	2 257 254	98 356	376 650		1 005 275	336 552	1 164	280 008				51 263	107 615
Manioc	2 955 015	19 267	118 190	886 978	307 286	430 449	150 998	103 219			94 853	418 269	221 138
Patate douce	49 999	3 319	7 694	11 432	3 113	1 190	1 639	2 208		837	7 398	3 151	8 020
Taro	2 981		1 695					79					762
Pomme de terre	19												
S/tot rac/tub.	5 265 268	120 942	504 229	898 410	1 315 674	768 191	153 801	385 514		29 661	102 251	472 683	337 535
Niebe/haricot	93 789	1 0218	13 661	1 615	10 341	19 097	5 466	4 392		670	6542	4 843	17 121
Pois d'angle	2 969					1 796	171					631	380
Vouandzou	20 267	734	13 993		1 205	3 312		758					329
Goussi	9 726	88			2 564	4 470					571	1 127	362
Sesame	481												
Dohi	2 351					725							1 633
Soja	5 526	273			1 912	1 463	206					1,5	347
S/total lég.	135 109	1 095	13 993	1 615	16 022	30 863	5 843	5 150			7 113	6 602,5	
Tomate	144 235	6 981	10 627	52 866	10 991	4 617	28 323	3636	142	3 131	16 129	15 984	5 027
Piment	41 865	1 316	1 198	3 276	7189	4 749	1 077	404	10	208	9 591	10 565	790
Gombo	68 519	10 923	14 896	3 192	13 795	9 800	2 605	4 081		861	3575	2 084	4 563
Légumes f.	24795										7265	5 445	
Oignon	8 254	3 756		81			94			9 416			
S/tot cult. Mar.	287 668	22 976	26 721	59 415	31 975	19 166	32 099	8 121	152	13 616	36 560	34 078	
Coton	348 353	169 930	62 964		94 583	10 851	5 627	12 581		79	51	2 948	14 841
Arachide	154 551	28 441	8 032	2 836	13 599	56 007	7 617	8 375		224	2 388	7 043	20 131
Ananas	110 819			93 505									
Canne à sucre	68 549									9 416	5 6647		
Tabac	611		569					44					3
S/tot cult. Indus.	478 477	1 98 371	71 565	96 341	108 182	66 858	13 244	21 000		9 719	59 086	9 991	34 975

Source : DPP/MAEP

Tableau 3. 2. 14c : Production agricole par département en 2005 (en tonne)

Cultures	Bénin	Alibori	Atacora	Atlantique	Borgou	Collines	Couffo	Donga	Littoral	Mono	Ouémé	Plateau	Zou
Mais local	639 326	48 144	19 597	85 470	117 124	19 582	43 857	6 003	0,53	21 927	27 506	198 657	19 599
Mais amélioré	225 372	33 078	38 313	34 020	34 814	30 041	3 087	22 284		1 691	3 234	19 896	7 348
S/total maïs	864 698	81 223	57 910	119 489	151 938	49 622	51 824	28 287	0,53	23 618	30 740	214 284	26 947
Sorgho	169 235	66 197	39 607		45 017	4 092		10 618					1 806
Petit mil	37 707	18 929	14 425		331			3 294					22
Riz	78 329	38 546	12 643		8 373	8 031	364	3 784		131	373	9	929
Fonio	1 884		1 870					2					
S/total céréales	1 151 853	204 895	126 115	119 489	205 658	61 745		45 985	0,53	23 749	31 113	214 293	29 703
Igname	2 083 785	105 104	374 258		954 923	242 953	3 616	273 270				64 596	74 634
Manioc	2 861 369	16 183	130 532	894 280	295 573	348 887	246 513	53 744		152 440	86 127	404 931	175 523
Patate douce	64 005	3 423	1 425	14 148	4 365	1 082	1 838	2 047		1 160	14 480	3 497	9 707
Taro	2 400		7 411					82					324
Pomme de terre	8	6											
S/tot rac/tub.	5 011 567	124 716	513 626	908 428	1 254 861	592 922		329 143		153 600	100 607	473 023	260 188
Niebe/haricot	104 564	10 915	14 089	1 829	16 738	14 131	9 853	4 189		335	7 049	5133	12 428
Pois d'angole	3 174					1 979	173					656	392
Vouandzou	13 712	869	6 421		777	3 085		771				111	310
Goussi	12 420	91			3 073	4 025						1 127	430
Sesame	606												
Dohi	1 648					607							1 010
Soja	9 190	559			2 225	3 866	248					2	621
S/total lég.	145 314	12 434	20 510	1 829	22 814	27 692		4 960		335	7 049	7 029	15 192
Tomate	143 312	11 347	9 092	35 549	11 028	9 025	21 719	3 979	174	3 084	16 522	15 731	6 994
Piment	50 892	3 220	1 215	4 535	8 979	4 940	686	281	23	268	9 591	10 366	3 980
Gombo	91 282	5 958	16 154	4 918	14 635	9 428	2 296	3 585		1 186		2 084	5 639
Légumes frais.	29 923						859					5 901	
Oignon	14 098	8 340		64	84		188		12	5 411			
S/tot cult. Mar.	329 507	28 864	26 461	45 065	34 726	23 393		7 845	208	9 949	26 113	34 082	16 612
Coton	190 867	124 763	26 597		21 697	6 523	1 518	5 153		34	2	531	2 910
Arachide	140 329	25 101	6 543	3 458	11 878	38 477	8 954	7 840		199	2 452	7 223	16 168
Ananas	121 182			120 460									
Canne à sucre	64 328									7 768			
Tabac	870		814					41					
S/tot cult. Indus.	517 576	149 864	33 955	123 918	33 574	44 999		13 035		8 001	2 454	7 754	19 077

Tableau 3. 2. 14d : Production agricole par département en 2006 (en tonne)

Cultures	Bénin	Alibori	Atacora	Atlantique	Borgou	Collines	Couffo	Donga	Littoral	Mono	Ouémé	Plateau	Zou
Mais local	647 491	51 624	17 534	164 183	70 670	24 984	38 823	5 693		18 294	41 547	198 151	15 988
Mais amélioré	217 280	22 936	40 239	36 530	31 397	23 445	5 472	13 064		2 578	4 613	22 003	15 003
S/total maïs	864 771	74 560	57 772	200 713	102 068	48 428	44 295	18 757		20 872	46 161	220 154	30 992
Sorgho	133 020	51 897	35 713		27 359	4 073		12 015					1 963
Petit mil	34 343	16 061	15 297		406			2 573					6
Riz	61 818	22 416	22 823	5	2 925	7 990	480	3 600		173	417		989
Fonio	1 347		1 345					2					
S/total céréales	1 095 299	164 934	132 950	200 718	132 758	60 491	44 775	36 947	0	21 045	46 578	220 154	33 950
Ignames	1 577 009	69 699	371 115		564 581	206 980	2 278	292 817				65 510	4 029
Manioc	2 808 892	16 982	109 275	934 511	213 191	296 338	247 262	135 999		200 500	143 070	388 475	123 289
Patate douce	62 595	3 806	5 756	18 142	2 181	1 410	1 603	2 988		1 607	16 491	2 832	5 779
Taro	2 889		1 213			116		546				345	669
Pomme de terre	218	218											
S/total rac/tub	4 451 603	90 705	487 359	952 653	779 953	504 844	251 143	432 350	0	202 107	159 561	457 162	133 766
Niébé/haricot	87 897	8 813	15 457	2 394	14 040	16 314	9 613	3 936		459	7 417	4 893	4 562
Pois d'angole	6 144					2 193	102					656	3 193
Vouandzou	9 943	371	7 356		802	378		873				109	54
Goussi	6 590		351			2 963		711		519	1 179		867
Sesame	495		482					13					
Dohi	1 406					544							862
Soja	5 472	575	1 186		2 185	367	233	909					17
S/total leg.	117 947	9 759	24 832	2 394	17 027	22 758	9 948	6 442	0	459	7 936	6 837	9 555
Tomate	148 878	4 422	13 135	38 243	4 930	4 475	35 557	5 201	289	4 567	18 316	14 044	5 699
Piment	39 755	1 600	1 520	4 721	1 947	5 760	532	380	1	345	11 678	8 348	2 923
Gombo	52 447	7 220	15 497	4 535	5 721	2 702	1 794	3 024		1 803	4 109	1 551	4 491
Légumes feuilles	26 726		529	9 531			2 617	194	689		7 516	5 650	
Oignon	35 353	16 515		80			145		3	18 610			
S/total cult. Mar.	303 159	29 757	30 681	57 110	12 598	12 937	40 645	8 799	982	25 325	41 619	29 593	13 113
Coton	240 491	120 034	39 489		39 925	13 303	6 482	5 586		81	20	2 066	13 506
Arachide	112 519	20 861	9 155	3 288	14 341	19 534	9 547	8 917		346	2 396	7 959	16 176
Ananas	124 464			124 464									
Canne à sucre	66 116									9 469	56 647		
Tabac	485		453					32					
S/tot cult. Industrielles	544 075	140 895	49 096	127 752	54 266	32 837	16 029	14 535	0	9 896	59 063	10 025	29 682

Tableau 3. 2. 14e : Production agricole par département en 2007 (en tonne)

Cultures	Bénin	Alibori	Atacora	Atlantique	Borgou	Collines	Couffo	Donga	Littoral	Mono	Ouémé	Plateau	Zou
Mais local													
Mais amélioré													
S/total maïs	931 600	101 805	65 941	105 185	180 444	61 201	65 495	20 721		34 802	53 731	210 203	32 072
Sorgho	117 322	39 830	32 856		29 786	4 474		9 753					623
Petit mil	35 303	17 375	15 826		354			1 748					
Riz	72 962	23 968	30 400	33	4 443	5 314	518	4 835		198	492	48	2 713
Fonio	1 494		1 492					2					
S/total céréales	1 158 681	182 978	146 516	105 218	215 027	70 989	66 013	37 058	0	35 000	54 223	210 251	35 408
Igname	1 682 190	67 429	265 784		684 821	339 043		218 050				47 737	59 326
Manioc	2 284 059	7 363	83 911	624 368	220 835	308 806	181 172	90 726		136 472	87 797	387 268	155 341
Patate douce	67 891	2 433	10 544	23 787	2 532	849	595	779		1 890	17 532	2 985	3 965
Taro	3 202		1 103					308				344	1 447
Pomme de terre	36 383	36 383											
S/total rac/tub	4 073 725	113 608	361 343	648 155	908 188	648 699	181 767	309 862	0	138 362	105 329	438 334	220 078
Niebe/haricot	130 630	12 458	28 471	5 613	23 268	12 699	5 762	8 896		275	6 353	17 000	9 835
Pois d'angole	7 881					3 976	224					2 531	1 150
Vouandzou	35 805	825	9 272		1 561	18 892		1 354					3 901
Goussi	28 330		1 004			18 138		2 034			1 360	3 088	2 706
Sesame	3 753		285			3 468							
Dohi	4 527						2 059						2 468
Soja	13 572	586	1 401	6	2 227	7 124	88	1 073					1 067
S/total leg.	224 498	13 870	40 433	5 619	30 523	62 888	6 074	13 357	0	275	7 713	22 619	21 127
Tomate	156 103	17 108	11 319	45 871	9 018	5 582	10 131	4 345	134	5 532	23 930	18 890	4 243
Piment	45 600	5 560	738	3 327	6 768	2 458	198	47	3	169	15 095	10 790	447
Gombo	5 595	13 093	4 477	4 433	3 082	562	4 196		773	3 936	2 971	2 603	45 720
Legumes feuilles	37 274		588	14 455			811	215	1 045	849	11 024	8 287	
Oignon	9 009	4 252		36	43		31		8	4 639			
S/total cult. Mar.	253 581	40 012	17 122	68 122	18 911	8 602	15 367	4 607	1 963	15 124	53 020	40 570	50 411
Coton	268 651	142 870	45 131		47 520	11 525	6 446	1 261		81	20	2 097	11 700
Arachide	114 459	28 851	9 091	3 457	8 377	25 164	5 313	6 088		349	2 988	6 878	17 903
Ananas	135 912			135 912									
Canne à sucre	40 375		40					78		8 443	31 814		
Tabac	520		476					44					
S/tot cult. Industrielles	559 917	171 721	54 738	139 369	55 897	36 689	11 760	7 471	0	8 872	34 822	8 975	29 603

Tableau 3. 2. 14f : Production agricole par département en 2008 (en tonne)

Cultures	Bénin	Alibori	Atacora	Atlantique	Borgou	Collines	Couffo	Donga	Littoral	Mono	Ouémé	Plateau	Zou
Mais local	685144	50504	27471	86819	57171	73983	38977	4554		21559	54 447	229 542	40119
Mais amélioré	292919	73608	33655	37351	83325	14055	9969	18936		8053			13965
S/total maïs	978 063	124 112	61 126	124 170	140 496	88 038	48 946	23 490		29 612	54 447	229 542	54 084
Sorgho	142 014	56 419	38 035		30 891	3 080		12 208					1 381
Petit mil	36 283	16 139	16 398		869			2 876					
Riz	109 371	51 092	18 968	491	6 682	21 298	897	5 506		820	412	5	3 201
Fonio	1 855		1 855										
S/total céréales	1 267 586	247 763	136 382	124 661	178 938	112 416	49 843	44 080	0	30 432	54 859	229 547	58 666
Ignames	2 529 718	87 214	401 577		884 729	668 444	7 675	332 144				67 428	80 507
Manioc	3 611 214	14 065	133 261	781 619	287 957	821 380	303 173	81 809		198 025	114 246	514 056	361 623
Patate douce	72 909	1 978	4 954	26 705	4 407	1 998	1 628	2 811		2 071	19 088	3 060	4 208
Taro	2 931		1 183		144			719				332	553
Pomme de terre	0												
S/total rac/tub	6 216 771	103 257	540 975	808 324	1 177 237	1 491 822	312 476	417 483	0	200 096	133 334	584 876	446 891
Niebe/haricot	98 567	6 331	17 357	3 441	9 093	16 526	10 915	4 999		650	7 763	5 886	15 606
Pois d'angole	5 092					1 327	2 912					567	286
Vouandzou	13 031	556	7 094		955	3 048		979					400
Goussi	6 168		316			3 007		811			521	1 184	329
Sesame	421		390					31					
Dohi	1 849					720							1 129
Soja	32 465	2 269	1 542		11 932	12 479	283	2 253				1	1 707
S/total leg.	157 594	9 155	26 699	3 441	21 979	37 107	14 110	9 073	0	650	8 284	7 638	19 457
Tomate	184 527	4 488	12 775	71 878	10 663	8 085	22 915	4 015	224	7 523	21 027	16 599	4 335
Piment	44 930	1 315	682	6 556	8 295	4 887	883	291	17	531	11 876	8 681	916
Gombo	52 103	5 082	11 858	6 536	7 160	4 902	1 344	2 056		1 803	4 321	1 620	5 421
Legumes feuilles	37 730		434	15 021			1 489	224	4 631	2 994	7 217	5 720	
Oignon	6 228	1 217		85	46				13	4 867			
S/total cult. Mar.	325 518	12 102	25 749	100 076	26 164	17 874	26 631	6 586	4 885	17 718	44 441	32 620	10 672
Coton	210 604	146 811	39 565		19 184	1 294	421	1 339			4	189	1 797
Arachide	136 795	22 951	8 540	3 317	13 318	40 070	10 044	7 024		560	2 397	6 134	22 440
Ananas	134 966			134 687		0				279			0
Canne à sucre	64 696		37	4 800				73			59 786		
Tabac	205		191					14					
S/tot cult. Industrielles	547 266	169 762	48 333	142 804	32 502	41 364	10 465	8 450	0	839	62 187	6 323	24 237

Tableau 3. 2. 14g : Production agricole par département en 2009 (en tonne)

Cultures	Bénin	Alibori	Atacora	Atlantique	Borgou	Collines	Couffo	Donga	Littoral	Mono	Ouémé	Plateau	Zou
Mais local	759925	79638	37225	84701	63445	90013	82220	5991		24909	44742	193437	53602
Mais amélioré	445275	116071	45604	36440	156152	17101	21029	24914		9305			18659
S/total maïs	1 205 200	195 709	82 829	121 141	219 597	107 114	103 249	30 905		34 214	44 742	193 437	72 261
Sorgho	123 960	60 691	27 698		20 517	2 647		10 960					1 447
Petit mil	27 432	12 955	11 381		1 183			1 913					
Riz	150 604	52 929	25 232	538	4 739	49 930	1 853	10 851		1 292	404	29	2 807
Fonio	947		947										
S/total céréales	1 508 143	322 284	148 086	121 680	246 036	159 692	105 103	54 629	0	35 506	45 146	193 466	76 515
Ignames	2 373 801	47 021	293 504		836 805	664 225	2 012	326 580				138 240	65 414
Manioc	3 996 423	8 574	88 921	709 491	125 698	866 442	171 521	101 112		227 105	263 209	1 054 616	379 734
Patate douce	63 695	4 035	4 903	11 826	1 922	1 460	2 320	2 208		2 176	21 757	4 699	6 389
Taro	2 577		610					88			10	931	938
Pomme de terre	305				305								
S/total rac/tub	6 436 801	59 630	387 938	721 317	964 730	1 532 127	175 853	429 988	0	229 281	284 976	1 198 485	452 475
Nièbe/haricot	88 154	5 088	12 466	2 202	6 915	17 465	5 765	5 652		1 087	7 941	6 641	16 933
Pois d'angole	2 275					1 715	180						380
Vouandzou	11 251	658	5 431		191	3 119		1 019					833
Goussi	5 952		395			2 601		871			151	1 598	335
Sesame	639		592					47					
Dohi	1 054					468							586
Soja	57 308	1 681	5 790		18 728	22 098	564	3 132				5	5 311
S/total leg.	166 634	7 427	24 674	2 202	25 834	47 466	6 509	10 719	0	1 087	8 093	8 244	24 378
Tomate	159 034	10 680	12 553	60 566	7 876	8 342	35 097	5 467	236	6 896	3 196	2 523	5 603
Piment	25 867	7 344	723	4 353	3 768	3 630	1 451	400		420	1 650	1 206	922
Gombo	43 176	5 956	12 185	4 108	3 563	5 570	1 574	3 188		1 612			5 421
Legumes feuilles	19 998		2 157	5 944			1 370	430	7 323	2 774			
Oignon	36 019	33 609		206	16				8	2 180			
S/total cult. Mar.	284 094	57 588	27 618	75 177	15 223	17 541	39 492	9 485	7 567	13 882	4 847	3 729	11 945
Coton	158 847	116 898	35 180		11 226	629	191	972				173	873
Arachide	129 813	18 957	6 225	1 816	11 592	43 625	7 882	8 570		664	2 210	5 659	22 614
Ananas	222 223			220 967						1 256			
Canne à sucre	12 110		83	3 558				105		8 364			
Tabac	93		72					21					
S/tot cult. Industrielles	523 086	135 855	41 560	226 341	22 818	44 254	8 073	9 668	0	10 284	2 210	5 832	23 487

Tableau 3. 2. 14h : Production agricole par département en 2010 (en tonne)

Cultures	Bénin	Alibori	Atacora	Atlantique	Borgou	Collines	Couffo	Donga	Littoral	Mono	Ouémé	Plateau	Zou
Mais local	803209	188704	57094	110924	143588	107091	77419	6545		53422			58421
Mais amélioré	209421	16946	15455	6713	11660	4117	4618	7701		1687	50624	85914	3986
S/total maïs	1 012 630	205650	72549	117638	155247	111209	82037	14247	-	55109	50624	85914	62406
Sorgho	156690	99445	23306		17054	4086		11906					893
Petit mil	26927	13738	10398		413			2377					
Riz	125575	42869	30013	404	4253	31254	2071	10190		1284	1179	133	1926
Fonio	815		815										
S/total céréales	1 322 637	361 702	137 081	118 042	176 967	146 549	84 108	38 720	-	56 393	51 803	86 047	65 225
Ignames	2624011	69726	485890		1022651	606951	1741	338359					98693
Manioc	3444672	7949	167013	347270	251927	682009	205531	116755		155019	384255	743618	383326
Patate douce	77264	6403	9303	7428	2191	201	2235	5806		1758	33230	2609	6099
Taro	1466		589					182			28	333	334
Pomme de terre	0												
S/total rac/tub	6 147 413	84 077	662 794	354 698	1 276 769	1 289 161	209 508	461 103	-	156 777	417 512	746 561	488 453
Nièbe/haricot	107362	8279	13297	865	7216	21651	13394	4326		508	10770	12920	14137
Pois d'angole	1842					1134	461						247
Vouandzou	14942	1374	7431		754	3476		1202					706
Goussi	17296		537			2778		901		6518	6168		394
Sesame	338		326					12					
Dohi	905					383							522
Soja	62987	3591	4981		16933	25821	523	3207			11	3691	4228
S/total lég.	205 673	13 244	26 573	865	24 902	55 243	14 378	9 648	-	508	17 299	22 779	20 233
Tomate	186900	8845	11808	67536	9634	7355	29028	4758		4138	14787	22784	6225
Piment	44643	5499	1398	5243	7398	5717	1355	367		260	6649	9366	1392
Gombo	45597	2644	20253	1913	6231	5773	1662	2385		1132			3604
Légumes feuilles	16716		885	4574			2495	470	5150	3142			
Oignon	8397	7495		131	62					709			
S/total cult. Mar.	302 253	24 483	34 344	79 397	23 326	18 845	34 540	7 980	5 150	9 382	21 435	32 150	11 221
Coton	136958	77 125	37 550		17 588	1274	167	1338				55	1861
Arachide	154401	23 679	8 549	1 166	8 153	40978	7278	10058		422	18826	12241	23051
Ananas	266042			264 776						1266			
Canne à sucre	11988		63	3 815				140		7970			
Palmier à huile	320000			313 118							6882		
Tabac	470		447					23					
S/tot cult. Industrielles	889 859	100 804	46 608	582 876	25 741	42 252	7 445	11 558	-	9 659	25 708	12 296	24 912

Tableau 3. 2. 14i : Production agricole par département en 2011(en tonne)

Cultures	Bénin	Alibori	Atacora	Atlantique	Borgou	Collines	Couffo	Donga	Littoral	Mono	Ouémé	Plateau	Zou
Mais local	628802	94791	25844	58559	99703	62497	56293	4159		24371	31066	134306	37213
Mais amélioré	537155	68364	57132	45655	73280	134193	26346	30439		11658			90088
S/total maïs	1 165 957	163155	82976	104214	172983	196690	82639	34598	0	36029	31066	134306	127301
Sorgho	133213	59422	28036		20766	12414		11093					1482
Petit mil	24690	11659	10243		1065			1723					
Riz	219626	84324	40197	994	7547	58280	2952	17287		2057	641	47	5300
Fonio	747		747										
S/total céréales	1 544 233	318 560	162 199	105 208	202 361	267 384	85 591	64 701	0	38 086	31 707	134 353	134 083
Igname	2734861	50323	316529		1032795	831823	2403	309701				129492	61795
Manioc	3645924	8254	85588	681763	120985	820149	165092	81922		218591	249687	848513	365380
Patate douce	49015	3252	3763	9069	1473	1121	1780	1693		1670	16689	3604	4901
Taro	1875		444					65			7	677	682
Pomme de terre													
S/total rac/tub	6 431 675	61 829	406 324	690 832	1 155 253	1 653 093	169 275	393 381		220 261	266 383	982 286	432 758
Niebe/haricot	85497	4935	12091	2136	6703	16929	5592	5481		1053	7703	6441	16433
Pois d'angle	1423					933				139			351
Vouandzou	12695	742	6130		215	3519		1149					940
Goussi	16147	241	765		4838	5055		1382			578	2598	690
Sesame	480		436					44					
Dohi	977					326							651
Soja	63038	2210	7609		24605	21962				743		7	5902
S/total leg.	180 257	8 128	27 031	2136	36 361	48 724	5 592	8 056		1935	8 281	9 046	24 967
Tomate	163720	10563	13169	63534	8323	7547	36926	5735		7254	3353	2647	4669
Piment	38543	10968	1079	6499	5630	5421	2078	598		628	2464	1802	1376
Gombo	48337	6718	13745	4633	4019	6283	1776	3596		1818			5749
Legumes feuilles	19038		3192	8811			2029	635		4103	7	261	
Oignon	10819	10097		62	5					655			
S/total cult. Mar.	280 457	38 346	31 185	83 539	17 977	19 251	42 809	10 564		14 458	5 824	4 710	11 794
Coton	265178	195 206	46 794		19 320	1061	607	140					2050
Arachide	131790	18 917	6 211	6 211	14 183	38769	7865	8552		663	2206	5647	22566
Ananas	246702			245 274						1428			
Canne à sucre	6960		48	2 045				60		4807			
Palmier à huile	388830			3 633						80	142143	231053	11921
Tabac	399		309					90					
S/tot cult. Industrielles	1 039 859	214 123	53 362	257 163	33 503	39 830	8 472	8 842		6 978	144 349	236 700	36 537

Tableau 3. 2. 14j : Production agricole par département en 2012(en tonne)

Cultures	Bénin	Alibori	Atacora	Atlantique	Borgou	Collines	Couffo	Donga	Littoral	Mono	Ouémé	Plateau	Zou
Mais local	499 799	198 080	129 535	107 727	136 519	90 274	124 503	34 467	0	51 028	86 661	152 642	63 128
Mais amélioré	674 764	0	0	0	0	0	0	0	0	0	0	0	0
S/total maïs	1 174 563	198 080	129 535	107 727	136 519	90 274	124 503	34 467	0	51 028	86 661	152 642	63 128
Sorgho	107 969	43593	32 986	0	12 574	1 610	0	16 656	0	0	0	0	550
Petit mil	31 023	9413	18 644	0	183	0	0	2 783	0	0	0	0	0
Riz	219 101	89753	47 330	493	5 393	38 330	2 454	26 729	0	1 881	2 002	1 277	3 460
Fonio	1 216	0	1 216	0	0	0	0	0	0	0	0	0	0
S/total céréales	1 533 871	340 839	229 711	108 220	154 669	130 213	126 957	80 635	0	52 909	88 663	153 918	67 138
Igname	2 739 088	286 712	534 191	0	783 113	646 755	2 043	362 241	0	0	0	24 327	99 708
Manioc	3 295 785	17 397	168 963	579 912	180 852	680 396	225 175	134 125	0	196 250	201 650	553 111	357 954
Patate douce	69 829	5 897	8 099	14 346	10 113	338	4 279	6 049	0	1 828	6 530	4 160	8 190
Taro	3 576	0	741	0	0	0	0	276	0	0	403	1 187	969
Pomme de terre	16 544	602	14 209	0	0	0	0	1 733	0	0	0	0	0
S/total rac/tub	6 124 823	310 608	726 204	594 258	974 077	1 327 488	231 497	504 424	0	198 078	208 583	582 785	466 820
Nièbe/haricot	93 216	7 913	15 494	1 720	4 571	15 903	11 830	6 799	0	1 116	4 600	7 796	15 474
Pois d'angole	2 799	0	0	0	0	614	524	0	0	0	0	1 478	184
Vouandzou	6 252	369	2 770	0	284	1 832	0	449	0	0	0	0	547
Goussi	5 122	0	656	0	0	2 195	0	979	0	0	106	855	331
Sesame	602	0	583	0	0	0	0	19	0	0	0	0	0
Dohi	820	0	0	0	0	265	0	0	0	0	0	0	555
Soja	72 994	3 449	5 917	0	23 581	25 468	524	3 773	0	0	0	24	10 258
S/total leg.	181 805	11 730	25 421	1 720	28 436	46 277	12 878	12 019	0	1 116	4 707	10 152	27 348
Tomate	244 742	4 584	11 196	113 373	3 904	6 271	48 382	6 231	100	9 656	7 224	30 043	3 778
Piment	67 760	2 939	1 705	8 422	1 452	6 965	8 471	715	0	1 603	23 651	9 813	2 023
Gombo	68 151	7 141	19 205	2 353	9 003	6 551	2 727	2 795	0	1 386	8 131	4 089	4 769
Legumes feuilles	72 055	0	18 221	29 874	0	0	5 820	4 272	3 502	4 897	3 924	1 545	0
Oignon	227 345	220 079	313	226	0	0	0	65	0	6 503	159	0	0
S/total cult. Mar.	680 052	234 743	50 639	154 247	14 359	19 788	65 400	14 078	3 601	24 045	43 089	45 491	10 570
Coton	240 028	104 545	63 267	31	32 611	15 284	4 894	2 624	0	54	9	1 592	15 117
Arachide	121 510	18 774	9 477	1 282	6 500	33 584	11 417	9 620	0	319	2 713	3 571	24 253
Ananas	375 636	0	0	375 073	0	0	0	0	0	563	0	0	0
Canne à sucre	10 025	0	91	5 646	0	0	227	950	0	2 979	132	0	0
Palmier à huile	70 449	0	0	64 296	0	0	2 414	0	0	300	0	3 439	0
Tabac	15	0	14	0	0	0	0	1	0	0	0	0	0
S/tot cult. Industrielles	817 663	123 320	72 849	446 328	39 111	48 868	18 951	13 195	0	4 214	2 853	8 602	39 370

Tableau 3. 2. 15a : Production du maïs par département (en tonne)

Départements	2002	2003	2004	2005	2006	2007	2008	2009	2010	2011	2012
Alibori	82181	68528	83445	81223	74560	101804,5	124111,9	195709,1	205649,9	163155	198 080
Atacora	44834	80772	48388	57910	57772	65941,2	61126	82828,6	72549,0	82976	129 535
Atlantique	112998	96074	101244	119489	200713	105185	124170	121141,4	117637,9	104214	107 727
Borgou	121291	116281	147494	151938	102068	180444,5	140495,7	219597	155247,4	172983	136 519
Collines	61061	57465	66918	49622	48428,1	61201,4	88038	107114,5	111208,7	196690	90 274
Couffo	43428	47739	37406	51824	44295	65494,5	48946	103249,5	82037,0	82639	124 503
Donga	13291	27057	18161	28287	18757	20720,8	23490	30905,3	14246,5	34598	34 467
Littoral	1		0,1	0,5							0
Mono	28786	29529	28731	23618	20872	34802,5	29612	34214,4	55109,0	36029	51 028
Ouémé	38072	18313	32193	30740	46160,5	53730,9	54447	44742	50623,8	31066	86 661
Plateau	215724	254000	260426	214284	220153,5	210203,1	229542	193437,5	85914,5	134306	152 642
Zou	32482	25471	31608	26947	30991,9	32072	54084	72260,7	62406,4	127301	63 128
Bénin	736024	713400	842017	864698	864771	931600,4	978062,6	1205200	1012630	1165957	1 174 563

Source : DPP/MAEP

Tableau 3. 2. 15b : Production totale de céréales par département (en tonne)

Départements	2002	2003	2004	2005	2006	2007	2008	2009	2010	2011	2012
Alibori	190 303	167 187	187 197	204 895	164 934	182 978	247 763	322 284	361 702	318560	340 839
Atacora	71 507	66 963	494 240	126 115	132 950	146 516	136 382	148 086	137 081	162199	229 711
Atlantique	112 998	96 074	101 244	119 489	200 718	105 218	124 661	121 680	118 041	105208	108 220
Borgou	183 036	167 356	203 440	205 658	132 758	215 027	178 938	246 036	176 968	202361	154 669
Collines	88 437	69 660	80 688	61 745	60 491	70 989	112 416	159 692	146 548	267384	130 213
Couffo	43 643	48 266	37 690		44 775	66 013	49 843	105 103	84 107	85591	126 957
Donga	15 695	20 867	36 410	45 985	36 947	37 058	44 080	54 629	38 720	64701	80 635
Littoral	1		0,1	0,53	0	0	0	0	-		0
Mono	28 906	29 708	28 824	23 749	21 045	35 000	30 432	35 506	56 393	38086	52 909
Ouémé	38 549	18 527	32 556	31 113	46 578	54 223	54 859	45 146	51 803	31707	88 663
Plateau	215 724	254 000	260 426	214 293	220 154	210 251	229 547	193 466	86 047	134353	153 918
Zou	35 708	29 197	35 827	29 703	33 950	35 408	58 666	76 515	65 225	134083	67 138
Bénin	1 024 507	967 805	1 108 856	1 151 853	1 095 299	1 158 681	1 267 586	1 508 143	1 322 637	1544233	1 533 871

Source : DPP/MAEP

Tableau 3. 2. 15c : Production de tomate par département (en tonne)

Départements	2002	2003	2004	2005	2006	2007	2008	2009	2010	2011	2012
Alibori	9189	5272	6981	11347	4422,2	17107,9	4488	10679,8	8845,3	10563	4 584
Atacora	12305	13131	10627	9092	13135	11319	12775	12553,1	11808,1	13169	11 196
Atlantique	21115	52866	52866	35549	38243	45871,1	71878	60566	67536,2	63534	113 373
Borgou	8075	6974	10991	11028	4929,8	9018	10662,9	7875,8	9634,5	8323	3 904
Collines	9151	7668	4617	9025	4475	5582	8085	8341,5	7355,0	7547	6 271
Couffo	22925	26409	28323	21719	35557	10131,4	22915	35097	29028,3	36926	48 382
Donga	6881	4712	3636	3979	5201	4345	4015	5466,8	4758,3	5735	6 231
Littoral	48		142	174	289	133,9	224	236			100
Mono	2692	2957	3131	3084	4567	5531,6	7523	6896	4138,5	7254	9 656
Ouémé	24452	4262	16129	16522	18315,8	23930	21027	3196,2	14786,9	3353	7 224
Plateau	13630	12786	15984	15731	14044,2	18890	16599	2523,1	22784,1	2647	30 043
Zou	4404	4692	5027	6994	5699	4243	4335	5602,5	6224,9	4669	3 778
Bénin	134867	141729	144235	143312	148878	156102,9	184526,9	159033,8	186900,0	165731	244 742

Source : DPP/MAEP

Tableau 3. 2. 15d : Production du coton par département (en tonne)

Départements	2002	2003	2004	2005	2006	2007	2008	2010	2011	2012
Alibori	157701	181343	169930	124763	120034	142870	146811	77124,5	195206	104 545
Atacora	60624	61525	62964	26597	39488,5	45131,2	39565	37549,7	46794	63 267
Atlantique										31
Borgou	86901	95681	94583	21697	39925	47520	19184	17588,1	19320	32 611
Collines	13051	6727	10851	6523	13303	11525	1294	1274,3	1061	15 284
Couffo	18466	9868	5627	1518	6482	6446,4	421	167,5	607	4 894
Donga	19010	13010	12581	5153	5585,5	1260,8	1339	1337,8	140	2 624
Littoral										0
Mono	191		79	34	81	80,6				54
Ouémé	53	41	51	2	20	20,3	4			9
Plateau			2948	531	2066	2096,7	189	55,2		1 592
Zou	18478	11178	14841	2910	13506	11700	1797	1860,9	2050	15 117
Bénin	374475	379373	348353	190867	240491	268651	210604	136958,0	265178	240 028

Source : DPP/MAEP

Tableau 3. 2. 15e : Production totale de cultures industrielles par département (en tonne)

Départements	2002	2003	2004	2005	2006	2007	2008	2009	2010	2011	2012
Alibori	190720	208816	1 98 371	149864	140895	171721	169762,1	135855	100803,5	214123	123 320
Atacora	69279	71078	71565	33955	49096,3	54738,3	48333	41560,1	46608,4	53362	72 849
Atlantique	100824	96187	96341	123918	127752	139369	142804	226341	582875,6	257163	446 328
Borgou	99926	108813	108182	33574	54266,1	55897	32501,7	22818	25741,1	33503	39 111
Collines	39724	45512	66858	44999	32836,5	36689,4	41364	44254,1	42252,3	39830	48 868
Couffo	28403	20670	13244		16029	11759,6	10465	8073	7445,5	8472	18 951
Donga	26895	22158	21000	13035	14534,7	7470,7	8450	9668,3	11557,9	8842	13 195
Littoral					0	0	0	0	0		0
Mono	9335	8608	9719	8001	9896	8872,4	839	10284	9658,6	6978	4 214
Ouémé	1866	1849	59086	2454	59063	34822,1	62187	2210,5	25707,7	144349	2 853
Plateau			9991	7754	10025	8974,9	6323	5831,5	12296,2	236700	8 602
Zou	38188	31729		19077	29681,5	29602,6	24237	23486,5	24911,9	36537	39 370
Bénin	605160	615420	478477	517576	544075	559917	547265,9	530382	889858,7	1039859	817 663

Source : DPP/MAEP

Tableau 3. 2. 16 : Evolution de l'effectif du cheptel (nombre de têtes) au Bénin

Espèce	2002	2003	2004	2005	2006	2007	2008	2009	2010	2011	2012
Bovins	1635056	1684108	1826300	1762600	1810100	1857000	1905000	1954000	2005000	2058000	2 111 000
Ovins	673617	687089	917200	724400		762300	2265000	791000	794500	825000	842 000
Caprins	1275497	1313762	1375200	1385600	2169100	1467400		1523000	1570500	1640000	1 678 000
Porcins	285595	294163	293800	302500	341700	327000	341000	354000	368000	383000	398 000
Volailles	12400000	1 236 000	12872000	13609200	14031100	14455000	19153000	15399000	15900000	17087000	17 634 000

Source : DPP/MAEP

Tableau 3. 2. 17 : Production halieutique au Bénin

Type	2001	2002	2003	2004	2005	2006	2007	2008	2009	2010	2011	2012
Pêche maritime industrielle (en tonnes)	268,4	182,6	608,6	845	897,2	919,5	537	609,6	439,9	329,4	174,76	177,40
Pêche maritime artisanale (en tonnes)	8146,4	10486,9	11009	10943,1	8699,7	9000	5648,8	6685,0	8851,4	9777,8	7531,6	9 185,70
Pêche continentale (en tonnes)	30000	30000*	30 000*	28200	29100	29550	30200	30200,0	30400,0	30400,0	30300	31 000
Production totale par an (en tonnes)	38414,8	40669,5	41617,6	40077,1	38695,9	39470	36386,42	39502,6	41700,2	42517,2	38006,36	40 363,10

Source : DPP/MAEP

Tableau 3. 2. 18 : Facteurs de production du secteur halieutique au Bénin

Indicateurs	2001	2002	2003	2004	2005	2006	2007	2008	2009	2010	2011
Nombre de bateaux	7	8	7	13	12	12	17	24	11	10	0
Nombre de pirogues pour la pêche maritime artisanale	825	825	825	825	825	825	840	840	742	742	742
Nombre de pirogues pour la pêche continentale	35000	35000	35000	35000	42187	42187	42187	42187	42187	42187	52 537
Nombre de pêcheurs marins artisans	4 345*	4 345*	4 345*	4345	4345	4345	4345	4345	5080	5080	5 080
Nombre de pêcheurs continentaux	58 000*	58 000*	58 000*	58000	56876	56876	50000	56876	56876	56876	30 954

Source : DPP/MAEP

Tableau 3. 2. 19 : Commercialisation de produits halieutiques au Bénin (en tonne)

Indicateurs	2001	2002	2003	2004	2005	2006	2007	2008	2009	2010	2011	2012
Importation de poissons	15330,2	19475,9	26545,5	26006,5	43494,8	54573,3	63687,7	77566,2	77853,6	75868,2	78833,4	77553,5
Importation de viandes et abats comestibles	60004,9	86172	87807,4	55746,6	49121,7	51102,9	68814,8	93613,4		139185,0	151612,0	180044,4
Exportation de crevettes	671,7	703,1	408,2	150,7	175,1	82,4	11,3	nd	1,639	1,674	nd	2,638

Source : INSAE

Tableau 3. 2. 20 : Indicateurs du secteur tourisme

Indicateurs	2002	2003	2004	2005	2006	2007	2008	2009	2010	2011	2012
Nombre de touristes par an	170529	175000	173500	176000	180000	185000	188000	190000	195000	209475	219949
Recette touristique en milliard	26,413	28	27	29	31	35	40	41	45	45,2	47,5
Durée de séjour	1,87	1,83	1,24	1,98	2,55	2,93	3,75	4,79	5,12	5,06	5,51
Nombre d'établissements hôteliers	152	152	282	348	348	750	750	750	750	861	891
Nombre d'établissements de restauration	150	150	150	150	150	150					
Nombre d'employés	2505	2505	5010	7515	7515	7515	7515	7515	7515	10071	10311
Taux moyen d'occupation (%)	11,9	12,1	12	12,17	12,23	12,19	9,63	12,3	13,66	10,66	11,61
Nombre de place-lit	6956	6682	13364	20320	20320	20320	20320	20320	20320	27231	28593
Sites touristiques dont	113	113	113	113	113	113	520	520	520	520	
Musées	11	11	11	11	11	11	25	25	25	25	25
Réserves naturelles	2	2	2	2	2	2	2	2	2	2	2
Attraits touristiques	100	100	100	100	100	100	483	483	483	483	483

Source : DDT/MCAT

Tableau 3. 2. 21 : Indice de production industriel

Secteur	2000	2001	2002	2003	2004	2005	2006	2007	2008	2009	2010	2011	2012 *
IPI	115,7	142,5	155,2	165,0	159,1	170,6	169,4	182,2	190,2	208,0	220,7	236,8	130,5
Alimentaire	114,1	144,0	164,3	173,0	150,3	174,4	163,3	170,4	181,1	193,5	195,7	229,2	129,8
Textile	88,2	85,9	67,0	62,5	45,0	33,8	41,2	75,4	109,0	90,4	64,1	81,3	102,3
Chimique	116,0	115,6	128,7	114,9	124,0	107,5	102,8	82,6	75,3	62,5	39,4	49,1	105,3
Energie	111,9	128,7	150,4	161,7	163,9	174,8	179,9	191,3	205,8	232,5	250,4	256,6	181,6
Autres industries	139,9	201,0	197,8	217,2	227,3	234,3	233,1	256,5	233,6	265,7	311,4		112,8

Source : INSAE

Tableau 3. 2. 22 : Indice de production industriel par trimestre

Secteur	T1-2010	T2-2010	T3-2010	T4-2010	T1-2011	T2-2011	T3-2011	T4-2011	T1-2012	T2-2012	T3-2013	T4-2012
IPI	207,9	222,1	226,9	225,8	227,7	232,4	244,1	243,0	139,2	125,4	121,4	136,1
Alimentaire	173,8	212,3	198,4	198,3	210,4	234,9	226,8	244,7	148,9	128,9	110,9	130,6
Textile	43,1	90,9	92,8	29,4	84,2	64,6	91,9	84,6	100,7	99,6	109,4	99,6
Chimique	42,6	40,7	33,6	40,7	54,0	35,0	43,2	64,2	164,2	74,3	87,1	95,7
Energie	267,5	255,3	229,9	248,8	262,9	258,1	240,6	264,9	186,6	175,7	174,2	189,7
Autres industries	254,1	266,6	369,5	355,3					110,7	116,0	129,4	95,0

Source : INSAE

Indicateurs de résultat pertinents pour l'axe 2 de la SCRP 3:
Développement des infrastructures

Tableau 3. 3. 1 : Répartition du réseau bitumé selon le département (en km)

Département	2007	2008	2009	2010	2011	2012
Département de l'Atacora-Donga	429,313	429,313	426,732	479	516,93	516,34
Département du Borgou-Alibori	425,665	425,665	558,136	571	571,97	571,97
Département du Zou-Collines	429,959	429,959	496,566	446	465,37	465,37
Département du Mono-Couffo	180,635	180,635	224,186	224	224,16	224,16
Département de l'Atlantique -Littoral	169,592	169,592	169,592	169	169,59	169,59
Département de l'Ouémé-Plateau	202,882	202,882	202,882	186	264,34	264,34
LONGUEUR ROUTES NATIONALES BITUMÉES	1838,046	1838,046	2078,094	2078	2211,77	2211,77

Source : DPSE/DGTP

Tableau 3. 3. 2 : Répartition du réseau routier en terre selon le département (en km)

Département	2007	2008	2009	2010	2011	2012
Département de l'Atacora-Donga	1219,01	1219,01	1070,44	1070	1549,93	1033,60
Département du Borgou-Alibori	1255,03	1255,03	1083,64	1084	1655,61	1083,64
Département du Zou-Collines	913,6	913,6	882,4	882	1312,36	846,99
Département du Mono-Couffo	296,91	296,91	246,21	246	470,37	246,21
Département de l'Atlantique -Littoral	327,8	327,8	359,77	360	529,37	359,77
Département de l'Ouémé-Plateau	225,43	225,43	224,05	224	426,93	162,59
LONGUEUR ROUTES NATIONALES EN TERRE	4237,47	4237,47	3866,5	3866	5944,57	3732,80

Source : DPSE/DGTP

Tableau 3. 3. 3 : Nombre de kilomètres des pistes rurales construites (en km)

Département	2007	2008	2009	2010	2011	2012
Département de l'Atacora-Donga	12,71	22,69	35,3	200	1033,6	138,57
Département du Borgou-Alibori	109,2	62,3	117,2	200	1083,64	152,90
Département du Zou-Collines	144,07	196,04	287,68	309	846,99	0,00
Département du Mono-Couffo	6,6	113,98	148,46	130	246,21	67,66
Département de l'Atlantique -Littoral	6,6	12,52	105,1	109	359,77	79,23
Département de l'Ouémé-Plateau	0	108,31	195,07	127	162,59	88,86
LONGUEUR PISTES RURALES NATIONALES CONSTRUITES	279,18	515,84	888,81	1075	3732,3	527,22

Source : DPSE/DGTP

Tableau 3. 3. 4a : Indicateurs du secteur transport (transport aérien)

Indicateurs	2002	2003	2004	2005	2006	2007	2008	2009	2010	2011	2011
Passagers dont	278730	335797	313812	332592	354551	384636	394002	401217	413 202	432591	445591
Passagers arr/dép	246641	293660	278004	324620	342617	371412	391200	399535	413 202	432591	445591
Passagers transit	32089	42137	35808	79 72	11934	13224	2802	1682	0	0	0
Mouvements dont	7481	9000	8212	9 019	8 138	9593	9904	11062	12096	11340	12233
Mouvements commerciaux	5827	7783	7292	7 901	7 348	7819	8675	9416	10942	10454	10803
Autres mouvements	1654	1217	920	1 118	790	1774	1229	1646	1154	884	1430
Frêt (en tonnes) dont	2829	2964	3051	5321	5691	7573	7154	6757	6948	6834	6962
Frêt arrivée (en tonnes)	1583	1664	1401	2443	2304	3402	3535	2693	3073	2616	2493
Frêt départ (en tonnes)	1246	1300	1650	2878	3387	4171	3618	4064	3876	4082	4307
Poste (en tonnes)	156	156	98	140	127	197	142	188	149	136	162
Total Frêt + Poste (en tonnes)	2985	3120	3149	5461	5818	7770	7296	6945	7097	6823	6962

Source : ASECNA

Tableau 3. 3. 4b : Indicateurs du secteur transport (transport ferroviaire)

Indicateurs	2001	2002	2003	2004	2005	2006	2007	2008	2009	2012
Montée (tonnage)	93672	91558	91225	37588	26420	37755	22636	3600	23983	117 165 620
Descente (tonnage)	61708	92876	61779	34268	25578	21501	13350	6020	12570	63 092 305
Quantité de marchandises transportées (Tonnage)	155380	184434	153 004	71856	51998	59256	38556	9620	36553	180 257 925

Source : OCBN

Tableau 3. 3. 4c : Indicateurs du secteur transport (transport maritime)

Indicateurs	2002	2003	2004	2005	2006	2007	2008	2009	2010	2011	2012
Trafic maritime (unité de navires) dont	1307	1539	1395	1554	1393	1407	1299	1299	1245	1189	1070
Navires de commerces	1098	1121	989	1072	1081	1045	1028	1170	1186	1123	1028
Autres	209	418	406	482	312	362	71	129	59	66	42
Trafic maritime (trafic total des marchandises en tonnes métriques)	3469912	4278286	3968830	5152859	5369134	6152416	6998390	6698365	6959355	6788700	9861595
Importations (tonnes métriques)	3 007 727	3808868	3520610	4556762	4854794	5528022	6135106	5967121	6239614	5756689	29764
Exportations (tonnes métriques)	462185	469418	448220	596097	514340	624395	863284	731244	719741	1032011	1160713
Trafic des marchandises (en tonnes) par pays utilisateurs du PAC											
Bénin	2414364	3048570	2727137	3111788	2894382	3302984	3584393	3450319	3073809	3375266	4147088
Niger	549693	799916	671446	1041253	1280237	1696993	2205805	2076174	2486778	2185381	2264852
Nigéria	350560	311350	416639	629282	798076	798554	835991	644535	614949	575057	491798
Mali	46969	13977	424	41978	130612	112111	107533	140570	193683	248832	149032
Burkina-Faso	65044	37215	25265	105785	224210	201972	225891	314531	445444	358624	371983
Togo	6347	2806	2993	6366	2393	3951	3594	6242	5801	15042	6704
Autres	369 34	64452	124926	216407	39225	35851	35184	65994	138891	30494	3011
Total	3469911	4 278 286	3968830	5152859	5369135	6152416	6998391	6698365	6959355	6788696	7434468

Source : PAC

Tableau 3. 3. 5a : Indicateurs de circulation routière

Indicateurs	2000	2001	2002	2003	2004	2005	2006	2007	2008	2009	2010
Nombre de permis de conduire délivrés	12871	17794	15622	17211	18547	16490	16958	18512	22295	24596	
Indice d'évolution de la délivrance de permis de conduire délivrés (base 100 = 1993)	147,6	204,1	179,2	197,4	212,7	189,1	194,5	212,3	256	282,6	
Nombre de véhicules immatriculés dont	32482	34827	24198	22101	26366	21636	19669	19689	26504	27014	25613
Motos et tricycles	1197	602	1427	1224	2190	2042	1825	2170	2559	1623	1155
Voiture particulière	23437	25423	15782	14423	16752	13789	13176	13109	17150	17717	17181
Camionnette	4274	3304	2990	2682	2832	2388	2108	1040	2609	2863	2578
Camion léger	798	937	963	724	907	632	408	599	847	1053	1002
Camion moyen	47	1377	18	23	22	12	12	16	14	7	0
Camion lourd	698	287	367	339	169	235	272	255	277	163	69
Tracteur routier	720	1062	1061	836	862	656	765	917	1123	1390	1415
Remorque	688	1088	870	842	1034	741	693	841	1042	1134	1190
Minibus	534	646	642	812	911	717	335	657	816	964	927
Autobus	65	82	51	38	41	43	47	41	45	52	17
Autres véhicules	24	19	27	158	646	381	28	44	22	48	79

Source : DTT

Tableau 3. 3. 5b : Indicateurs de circulation routière

Indicateurs	2002	2003	2004	2005	2006	2007	2008	2009	2010	2011	2012
Accidents de la route	6022	5500	2964	3612	2869	3696	3856	4595	4838	5986	5709
Evolution des accidents de la route d'une année à une autre (%)	2,7	-8,7	-46,11	21,86	-20,6	-28,8	4,33	19,2	5,7	23,2	-4,6
Blessés	4113	3802	3312	3 659	2827	3542	3613	4218	4352	5198	5170
Tués	574	550	597	691	505	605	553	728	760	791	660
Accidents	6022	5500	964	3612	2869	3696	3856	4595	4863	5986	5709
Indice d'évolution des accidents de la route (base 100=1993)	281,1	256,8	138,375	168,63	133,94	172,55	180,02	214,52	227,03	279,86	266,53

Source : CNSR

Tableau 3.3.6 : Infrastructures de télécommunication par département (2006)

Indicateurs	Bénin	Alibori	Atacora	Atlantique	Borgou	Collines	Couffo	Donga	Littoral	Mono	Ouémé	Plateau	Zou
Nombre d'abonnés au téléphone (conventionnel et cellulaire)	71686	866	1422	7779	3349	1964	451	830	38586	2225	9083	1476	3625
Nombre de publiphones	709	25	22		50	16	7	14	400	48	9	18	100
Nombre de lignes téléphoniques fixes pour 1000 habitants	10	1	2	9	4	3	1	2	52	5	11	3	5
Nombres d'abonnés au téléphone cellulaire fixe	7228	0	0	3268	0	0	0	0	2201	0	818	355	586
Nombre d'abonnés au téléphone conventionnel	70247	866	1214	7597	3349	1659	451	640	38559	1884	9083	1320	3625
Nombre de lignes téléphoniques en milieu rural	1439	0	208	182	0	305	0	190	27	371	0	156	0
Taux de dérangement (%)	6,3	4,5	3,6	13,9	3,2	3,3	3,2	3,3	6,3	4,6	4,7	1,7	4,9

Source : OPT, DPP/MCCNT

Tableau 3.3.6a : Infrastructures de télécommunication par département (2007)

Indicateurs	Bénin	Alibori	Borgou	Atacora	Donga	Atlantique	Littoral	Zou	Collines	Mono	Couffo	Ouémé	Plateau
Nombre d'abonnés au téléphone (conventionnel et cellulaire)	110765	1191	5749	1224	652	8125	66022	5590	2004	3536	452	11682	2351
Nombre de publiphones	549	69		37		249		67		38		89	
Nombre de lignes téléphoniques fixes pour 1000 habitants	5,06	10,5		27,18		2,76		11,19		8,52		7,19	
Nombres d'abonnés au téléphone cellulaire fixe	40452	305	2458	-	3	1016	27751	1676	283	1573	-	2172	1028
Nombre d'abonnés au téléphone conventionnel	70313	886	3291	1224	649	7109	38271	3914	1721	1963	452	9510	1323
Nombre de lignes téléphoniques en milieu rural													
Télédensité	1,38	0,19	0,67	0,13	0,16	0,85	8,34	0,78	0,31	0,83	0,07	1,34	0,49
Taux de couverture téléphonique	51,95	100	100	22,22	25	37,5	100	33,33	50	50	33,33	44,44	80
Nombre de communes ayant un site téléphonique	40	6	8	2	1	3	1	3	3	3	2	4	4
Taux de dérangement (%)	5,21	3,8		5,23		6,5		3,97		4,8		6,9	

Source : OPT, DPP/MCCNT

Tableau 3. 3. 6b : Indicateurs de télécommunication fixe en 2008

Indicateurs	Bénin	Alibori	Atacora	Atlantique	Borgou	Collines	Couffo	Donga	Littoral	Mono	Ouémé	Plateau	Zou
Nombre d'abonnés au téléphone conventionnel (fixe)	66309	951	1100	7021	3127	1291	387	651	34720	1533	10330	1483	3715
Nombre de publiphones	0	0	0	0	0	0	0	0	0	0	0	0	0
Nombre de lignes téléphoniques fixes pour 1000 habitants	16,3	nd	nd	nd	nd	nd	nd	nd	nd	nd	nd	nd	nd
Nombres d'abonnés au téléphone fixe sans fil	64977	nd	nd	nd	nd	nd	nd	nd	nd	nd	nd	nd	nd
Nombre de lignes téléphoniques en milieu rural	11107	nd	nd	nd	nd	nd	nd	nd	nd	nd	nd	nd	nd

Source : OPT, DPP/MCCNT

Tableau 3. 3. 6c : Infrastructures de télécommunication au niveau national

Indicateurs	Année 2009	Année 2010	Année 2011
Nombre d'abonnés au téléphone (conventionnel et cellulaire)	127149	133427	152 715
Nombre d'abonnés au téléphone (conventionnel et cellulaire)	69946	60251	60 428
Nombre de lignes téléphoniques fixes pour 1000 habitants (Télédensité)	16	15	16,8
Nombre de communes ayant un site phonique fixe	55	55	55
Taux de dérangement (%)	52	63	ND
Nombre d'abonnés sur les réseaux mobiles	5033349	7074914	7 765 206

Source : OPT, DPP/MCCNT

Tableau 3.3.7 : Infrastructures de radio-télévision par département (2002)

Indicateurs	Bénin	Alibori	Atacora	Atlantique	Borgou	Collines	Couffo	Donga	Littoral	Mono	Ouémé	Plateau	Zou
Proportion de ménages possédant de poste radio		74,3	64,4	75,7	83,7	71,9	66,2	82,1	91,2	58,6	83,3	73,9	67,8
Proportion de ménages possédant de poste téléviseurs		9,9	6,5	20,9	22,7	4,8	9,3	5,7	53,2	10,8	26,0	6,2	11,2

Source : INSAE, Enquête QUIBB-2003

Tableau 3.3.7a : Infrastructures de radio-télévision par département (2007)

Indicateurs	Bénin	Alibori	Atacora	Atlantique	Borgou	Collines	Couffo	Donga	Littoral	Mono	Ouémé	Plateau	Zou
Proportion de ménages possédant de poste radio	78,87	80,16	74,23	84,83	89,25	73,92	68,46	86,87	90,91	74,24	75,27	76,61	72,58
Proportion de ménages possédant de poste téléviseurs	18,75	6,90	7,53	23,05	18,89	11,72	10,31	11,01	72,44	10,23	18,14	11,46	9,88

Source : INSAE, Enquête EMICoV-2007

Tableau 3.3.7b : Infrastructures de radio-télévision par département (2009)

Indicateurs	Bénin	Alibori	Atacora	Atlantique	Borgou	Collines	Couffo	Donga	Littoral	Mono	Ouémé	Plateau	Zou
Proportion de ménages possédant de poste radio	26,85	8,06	8,82	29,84	26,94	15,20	10,15	22,86	77,81	12,54	35,62	18,62	19,33
Proportion de ménages possédant de poste téléviseurs	72,17	73,62	68,25	73,10	83,26	72,99	51,07	81,60	87,84	53,35	71,74	72,27	70,26

Source : INSAE, Enquête EMICoV-2010

Tableau 3.3.8 : Taux de couverture radio-télévisuelle au Bénin

Indicateurs	2007	2008	2009	2010	2011	2012
Taux de couverture radiophonique	60%	60%	70%	90%	90%	95%
Taux de couverture télévisuelle	40%	40%	50%	90%	85%	91%

Source : ORTB

Tableau 3. 3. 9a : Indicateurs de télécommunication mobile en 2008

Indicateurs	Bénin	Alibori	Atacora	Atlantique	Borgou	Collines	Couffo	Donga	Littoral	Mono	Ouémé	Plateau	Zou
Nombre de sites GSM	721	37	34	131	76	47	19	27	140	37	101	28	44
Nombre de cabines, télécentres et points de vente installés par les opérateurs GSM	12785	323	386	2421	513	450	639	257	6125	259	451	320	641
Nombres d'abonnés au téléphone mobile	3625366	nd	nd	nd	nd	nd	nd	nd	nd	nd	nd	nd	nd
Nombre d'abonnés pour 1000 hbts	450	nd	nd	nd	nd	nd	nd	nd	nd	nd	nd	nd	nd

Source : OPT, DPP/MCCNT

Tableau 3. 3. 9b : Indicateurs du secteur médiatique

Indicateurs	2009	2010	2011	2012
Chaines de radios étatiques, y compris Ado fm	9	9	9	9
Chaines de radios privées dont 2 de campus universitaire non encore autorisés	54	54	55	55
Chaîne de télévisions étatiques	1	1	1	1
Chaîne de télévisions privées	5	5	5	5
Quotidiens de service public	1	1	1	1
Quotidiens privés	115	93	97	105
Périodique	35	53	58	66
Magazines	3	7	0	4
feuillets	2	2	0	-
Nombre de plaintes enregistrées par l'ODEM	ND	ND	ND	ND
Rang du Bénin en matière de la liberté de presse	72ème /175	70ème /178	91ème/ 179	91ième/179

Source : OPT, DPP/MCCNT

Tableau 3. 3. 9c : Indicateurs de l'internet

Indicateurs	2009	2010	2011	2012
Largeur de bande passante internationale (Mégabits)	205	620	1085	1550
Nombre d'abonnés à l'internet sur le fixe	19679	27036	37949	42159
Nombre d'abonnés à l'internet sur les réseaux mobiles	118160	97564	242690	414725
Taux de pénétration internet sur le fixe (%)	0,22	0,26	0,42	0,45
Taux de pénétration internet sur les réseaux mobiles (%)	1,4	1,1	2,68	4,43

Source : OPT, DPP/MCCNT

Tableau 3. 3. 10a : Couverture en points d'eau dans les zones rurales par département (2005)

Indicateurs	Bénin	Alibori	Atacora	Atlantique	Borgou	Collines	Couffo	Donga	Littoral	Mono	Ouémé	Plateau	Zou
Nombre d'Equivalent Point d'Eau par type d'ouvrage en 2005	1 2711	1 496	1 430	1 396	1 648	1 599	1 176	738	na	740	680	806	1 002
FPM	6398	729	1 015	287	770	1 062	528	253	na	264	467	356	667
PM	3137	675	369	433	756	213	128	373	na	102	35	2	51
AEV	202	8	5	35	10	21	31	9	na	17	14	23	29
BF	1 452	46	21	264	61	160	256	54	na	161	89	204	136
PEA	68	0	1	37	0	1	2	1	na	13	0	10	3
Taux de desserte en eau potable	41	56	59	33	45	59	40	38	na	44	19	36	33
Nombre d'Equivalent Point d'Eau en panne	1 846	210	46	210	207	194	276	169	na	78	111	170	175
Taux de fonctionnement des points d'eau	85	86	97	85	87	88	77	77	na	89	84	79	83
Nombre d'abonnés électricité à la SBEE	305 706	3 891	4 529	45 195	16 637	8 296	8 506	3 511	135 483	10 462	44 756	6 407	18 033

Source : DGEau-SBEE

(*) Le département du Littoral n'est pas concerné par le système d'adduction d'eau villageoise.

Tableau 3. 3. 10b: Couverture en points d'eau dans les zones rurales par département (2006)

Indicateurs	Bénin	Alibori	Atacora	Atlantique	Borgou	Collines	Couffo	Donga	Littoral	Mono	Ouémé	Plateau	Zou
Nombre d'Equivalent Point d'Eau par type d'ouvrage en 2006	1 3989	1 673	1 549	1 541	1 751	1 666	1 351	798	na	792	750	884	1 234
FPM	7 087	858	1 102	350	831	1 129	550	313	na	264	467	356	867
PM	3 184	699	373	433	762	213	139	373	na	104	35	2	51
AEV	225	10	6	38	12	21	36	9	na	21	17	24	31
BF	1 717	58	35	299	79	160	327	54	na	186	124	243	152
PEA	71	0	1	40	0	1	2	1	na	13	0	10	3
Taux de desserte en eau potable	44	62	63	35	48	63	49	47	na	50	21	40	45
Nombre d'Equivalent Point d'Eau en panne	1337	200	9	210	164	95	223	66	na	20	92	160	98
Taux de fonctionnement des points d'eau	90,4	88	99,4	86,4	90,6	94,3	83,5	91,7	na	97,5	87,7	81,9	92,1
Nombre d'abonnés électricité à la SBEE	328 052	4 414	4 937	50 459	18 004	9 131	9 085	3 888	140 889	11 405	49 421	7 038	19 381

Source : DGEau-SBEE

(*) Le département du Littoral n'est pas concerné par le système d'adduction d'eau villageoise.

Tableau 3. 3. 10c : Couverture en points d'eau dans les zones rurales par département (2007)

Indicateurs	Bénin	Alibori	Atacora	Atlantique	Borgou	Collines	Couffo	Donga	Littoral	Mono	Ouémé	Plateau	Zou
Nombre d'Equivalent Point d'Eau par type d'ouvrage en 2007	13188	1540	1449	1562	1573	1497	1104	743	na	783	723,00	936	1278
FPM	6272	824	1048	173	1062	879	362	343	na	218	401,00	281	681
PM	2354	474	349	451	277	154	138	258	na	113	24,00	63	53
AEV	261	16	4	48	14	25	39	9	na	20	15,00	30	41
BF	1999	97	18	379	105	222	294	63	na	216	135,00	258	212
PEA	141	12	4	45	6	5	4	4	na	5	7,00	19	30
Taux de desserte en eau potable	46,5	62,4	57,6	38,7	45,1	57,5	46,7	46,3	na	49,4	22,30	50,4	49,2
Nombre d'Equivalent Point d'Eau en panne	3974	632	299	254	648	541	368	424	na	268	192,00	152	196
Taux de fonctionnement des points d'eau	69,87	58,96	79,37	83,74	58,80	63,86	66,67	42,93	na	65,77	73,44	83,76	84,66
Nombre d'abonnés électricité à la SBEE	346273	5117	5554	54993	19480	7670	9760	4263	144981	11816	52357	7459	22823

Source : DGEau , SBEE

Tableau 3. 3. 10d : Couverture en points d'eau dans les zones rurales par département (2008)

Indicateurs	Bénin	Alibori	Atacora	Atlantique	Borgou	Collines	Couffo	Donga	Littoral	Mono	Ouémé	Plateau	Zou
Nombre d'Equivalent Point d'Eau par type d'ouvrage en 2008	18641	2264	1908	1946	2332	2068	1609	1280		1253	1022	1264	1695
FPM	6958	947	1193	211	1014	914	411	410		231	457	388	782
PM	2359	473	345	446	286	154	137	262		113	24	63	56
AEV	291	17	9	49	16	26	41	11		24	18	32	48
BF	2349	98	59	401	105	222	336	90		288	174	310	266
PEA	165	12	4	58	6	5	4	5		14	7	19	31
Nombre de points d'eau fonctionnels	14675	1664	1672	1691	1534	1532	1236	872		976	857	1147	1494
Taux de desserte en eau potable	49,9	64,8	64,3	39,7	42,1	56,1	50,8	52,5	na	60,0	25,7	59,9	56,1
Nombre d'Equivalent Point d'Eau en panne	3966	600	236	255	798	536	373	408	na	277	165	117	201
Taux de fonctionnement des points d'eau	78,7	73,5	87,6	86,9	65,8	74,1	76,8	68,1	#DIV/0!	77,9	83,9	90,7	88,1
Nombre d'abonnés électricité à la SBEE	368113	5550	6227	61369	20663	8211	9265	5405	148643	14313	55538	8122	24807

Source : DGEau , SBEE

Tableau 3. 3. 10e : Couverture en points d'eau dans les zones rurales par département (2009)

Indicateurs	Bénin	Alibori	Atacora	Atlantique	Borgou	Collines	Couffo	Donga	Littoral	Mono	Ouémé	Plateau	Zou
Nombre d'Equivalent Point d'Eau par type d'ouvrage en 2009	18686	1899	1869	2106	1898	2248	1732	1047		1242	1133	1570	1942
FPM	8826	1110	1322	382	1213	1331	668	445		293	478	545	1039
PM	2514	489	355	464	317	141	138	262		113	107	63	65
AEV	343	17	11	53	20	33	47	13		32	23	36	58
BF	3159	116	88	502	144	340	437	152		352	252	429	347
PEA	257	17	4	64	20	24	13	9		33	11	26	36
Nombre de points d'eau fonctionnels	16777	1738	1786	1932	1671	1830	1401	1001		1172	1075	1398	1773
Taux de desserte en eau potable	55,1	65	66,4	43	44	64	55,9	58,3	na	70,3	31,4	70,8	65
Nombre d'Equivalent Point d'Eau en panne	1909	161	83	174	227	418	331	46	na	70	58	172	169
Taux de fonctionnement des points d'eau	89,8	91,5	95,6	91,7	88,0	81,4	80,9	95,6		94,4	94,9	89,0	91,3

Source : DGEau

Tableau 3. 3. 10f : Couverture en points d'eau dans les zones rurales par département (2010)

Indicateurs	Bénin	Alibori	Atacora	Atlantique	Borgou	Collines	Couffo	Donga	Littoral	Mono	Ouémé	Plateau	Zou
Nombre d'Equivalent Point d'Eau par type d'ouvrage en 2010	21171	1998	2084	2468	2054	2437	1967	1197		1416	1288	2024	2238
FPM	9275	1153	1483	402	1233	1378	673	521		301	503	569	1059
PM	2514	489	355	464	317	141	138	262		113	107	63	65
AEV	385	18	12	58	24	35	52	16		34	25	46	65
BF	3792	126	103	615	188	376	500	173		401	292	598	420
PEA	257	17	4	64	20	24	13	9		33	11	26	36
Nombre de points d'eau fonctionnels	18078	1681	1909	2223	1789	1974	1556	1139		1305	1176	1395	1931
Taux de desserte en eau potable	57,2	60,6	70,5	46,8	45,1	65,9	60,3	64		76,3	33,1	68,8	69,1
Nombre d'Equivalent Point d'Eau en panne	1919	154	81	174	226	430	309	24		60	58	233	170
Taux de fonctionnement des points d'eau	90,4	91,61	95,93	92,74	88,78	82,11	83,43	97,94		95,6	95,3	85,69	91,91

Source : DGEau

Tableau 3. 3. 10f : Couverture en points d'eau dans les zones rurales par département (2011)

Indicateurs	Bénin	Alibori	Atacora	Atlantique	Borgou	Collines	Couffo	Donga	Littoral	Mono	Ouémé	Plateau	Zou
Nombre d'Equivalent Point d'Eau par type d'ouvrage en 2010	23850	2214	2404	2857	3098	2635	1952	1391		1669	1462	1662	2512
FPM	10152	1205	1506	413	1652	1443	693	607		321	502	571	1237
PM	3934	671	524	520	890	328	173	252		310	174	3	89
AEV	446	23	25	67	28	38	60	27		35	33	39	71
BF	4492	159	181	784	264	422	535	260		451	383	528	525
PEA	197	5	3	89	7	5	4	3		34	5	8	34
Nombre de points d'eau fonctionnels	20088	1845	2030	2630	2158	2038	1676	1246		1408	1347	1428	2282
Taux de desserte en eau potable	61	63,4	70,5	52,3	52,1	64,9	63	67,7		80,3	37,2	67,9	
Nombre d'Equivalent Point d'Eau en panne	2221	166	210	179	363	426	309	25		80	58	234	
Taux de fonctionnement des points d'eau	9,96	8,25	9,38	6,37	14,4	17,29	15,57	1,97		5,38	4,13	14,08	

Source : DGEau

Tableau 3. 3. 10f : Couverture en points d'eau dans les zones rurales par département (2012)

Indicateurs	Bénin	Alibori	Atacora	Atlantique	Borgou	Collines	Couffo	Donga	Littoral	Mono	Ouémé	Plateau	Zou
Nombre d'Equivalent Point d'Eau par type d'ouvrage en 2010	23 937	2 268	2 476	2 828	2 631	2 532	2 166	1 319		1 582	1 644	1 817	2 674
FPM	9 504	1266	1374	284	1477	1193	678	599	0	293	562	546	1232
PM	2 424	562	347	455	314	143	138	113	0	117	104	3	128
AEV	455	24	31	69	28	38	57	32	0	39	36	42	59
BF	4 436	150	274	777	219	396	515	289	0	483	409	501	423
PEA	246	5	0	89	7	5	16	3	0	33	6	8	74
Nombre de points d'eau fonctionnels	21 784	2 148	2 269	2 649	2 257	2 148	1 910	1302		1508	1 508	1 583	2 502
Taux de desserte en eau potable	63,67	70,98	76,21	49,68	52,17	65,23	69,76	68,3		84,55	40,45	72,87	85,34
Nombre d'Equivalent Point d'Eau en panne	2153	120	207	179	374	384	256	17		74	136	234	172
Taux de fonctionnement des points d'eau	91	94,7	91,6	93,7	85,8	84,8	88,2	98,7		95,3	91,7	87,1	93,6

Source : DGEau

Tableau 3. 3. 10g: Réalisation en points d'eau par département

Année	Indicateurs	Bénin	Alibori	Atacora	Atlantique	Borgou	Collines	Couffo	Donga	Mono	Ouémé	Plateau	Zou
2008	FPM	795	98	107	29	184	35	50	56	21	34	84	97
	PM	17				12			5				
	AEV	33	1	4	1	3		2	3	4	4	3	8
	BF	394	1	41	21	19		42	27	72	41	60	70
	PEA	18			9				1	8			
2009	FPM	795	98	107	29	184	35	50	56	21	34	84	97
	PM	17				12			5				
	AEV	33	1	4	1	3		2	3	4	4	3	8
	BF	394	1	41	21	19		42	27	72	41	60	70
	PEA	18			9				1	8			
2010	FPM	449	43	161	20	20	47	5	76	8	25	24	20
	PM	0	0	0	0	0	0	0	0	0	0	0	0
	AEV	42	1	1	5	4	2	5	3	2	2	10	7
	BF	633	10	15	113	44	36	63	21	49	40	169	73
	PEA	0	0	0	0	0	0	0	0	0	0	0	0
2011	FPM	148	107	0	0	10	0	0	0	0	1	5	25
	PM	0	0	0	0	0	0	0	0	0	0	0	0
	AEV	6	0	1	0	0	0	1	0	0	2	2	0
	BF	114	12	10	0	0	0	12	0	13	41	26	0
	PEA	12	0	7	0	0	0	0	5	0	0	0	0
2012	FPM	1266	1374	284	1477	1193	678	599	0	293	562	546	1232
	PM	562	347	455	314	143	138	113	0	117	104	3	128
	AEV	24	31	69	28	38	57	32	0	39	36	42	59
	BF	150	274	777	219	396	515	289	0	483	409	501	423
	PEA	5	0	89	7	5	16	3	0	33	6	8	74

Source : DGEau

Tableau 3. 3. 10h : Couverture en points d'eau dans les zones rurales par département 2011

Indicateurs	Bénin	Alibori	Atacora	Atlantique	Borgou	Collines	Couffo	Donga	Littoral	Mono	Ouémé	Plateau	Zou
Nombre d'Equivalent Point d'Eau par type d'ouvrage en 2011	23850	2214	2404	2857	3098	2635	1952	1391		1669	1462	1662	2512
FPM	10152	1205	1506	413	1652	1443	693	607		321	502	571	1237
PM	3934	671	524	520	890	328	173	252		310	174	3	89
AEV	446	23	25	67	28	38	60	27		35	33	39	71
BF	4492	159	181	784	264	422	535	260		451	383	528	525
PEA	197	5	3	89	7	5	4	3		34	5	8	34
Nombre de points d'eau fonctionnels	20088	1845	2030	2630	2158	2038	1676	1246		1408	1347	1428	2282
Taux de desserte en eau potable	61	63,4	70,5	52,3	52,1	64,9	63	67,7		80,3	37,2	67,9	
Nombre d'Equivalent Point d'Eau en panne	2221	166	210	179	363	426	309	25		80	58	234	
Taux de fonctionnement des points d'eau	9,96	8,25	9,38	6,37	14,4	17,29	15,57	1,97		5,38	4,13	14,08	

Source : DGEau

Tableau 3. 3. 10i: Réalisation en points d'eau par département

Année	Indicateurs	Bénin	Alibori	Atacora	Atlantique	Borgou	Collines	Couffo	Donga	Mono	Ouémé	Plateau	Zou
2008	FPM	795	98	107	29	184	35	50	56	21	34	84	97
	PM	17				12			5				
	AEV	33	1	4	1	3		2	3	4	4	3	8
	BF	394	1	41	21	19		42	27	72	41	60	70
	PEA	18			9				1	8			
2009	FPM	795	98	107	29	184	35	50	56	21	34	84	97
	PM	17				12			5				
	AEV	33	1	4	1	3		2	3	4	4	3	8
	BF	394	1	41	21	19		42	27	72	41	60	70
	PEA	18			9				1	8			
2010	FPM	449	43	161	20	20	47	5	76	8	25	24	20
	PM	0	0	0	0	0	0	0	0	0	0	0	0
	AEV	42	1	1	5	4	2	5	3	2	2	10	7
	BF	633	10	15	113	44	36	63	21	49	40	169	73
	PEA	0	0	0	0	0	0	0	0	0	0	0	0
2011	FPM	148	107	0	0	10	0	0	0	0	1	5	25
	PM	0	0	0	0	0	0	0	0	0	0	0	0
	AEV	6	0	1	0	0	0	1	0	0	2	2	0
	BF	114	12	10	0	0	0	12	0	13	41	26	0
	PEA	12	0	7	0	0	0	0	5	0	0	0	0

Source : DGEau

Tableau 3. 3. 11a : Evolution du parc des abonnés de la SONEB (Nombre d'abonnés)

Régions	Nombre d'abonnés					
	2007	2008	2009	2010	2011	2012
Atlantique	15 435	16 401	20 026	21 960	81857	26 474
Littoral	63 305	67 264	72 498	76 691	25623	84 500
Ouémé	17 791	19 158	20 511	21 925	23734	25 315
Plateau	1 951	2 048	2 183	2 158	2211	2 268
Mono	4 926	5 072	5 458	5 666	6156	6 329
Couffo	2 085	2 182	2 437	2 446	2600	2669
Zou	10 094	10 821	11 263	11 579	12334	12 466
Collines	2 279	2 423	2 926	3 280	3647	3815
Borgou	9 514	10 247	10 814	11 658	12367	13 189
Alibori	1 347	1 415	1 827	1 977	2090	2218
Atacora	3 255	3 381	3 473	3 797	4060	4187
Donga	1 399	1 471	1 535	1 660	1799	1 903
Total	133 381	141 883	154 951	164 797	178478	185 333
TAUX DE DESERTE	52%	53,80%	56,8%	58,5%	61,41%	63,43%

Source: SONEB

Tableau 3. 3. 11b : Evolution de la quantité d'eau produite par la SONEB

Régions	M ³ produit (10 ³)					
	2007	2008	2009	2010	2011	2012
Atlantique	1 849	2 066	8 353	9 440	9 788	3 266
Littoral	19 208	20 940	15 706	16 048	16 646	27 781
Ouémé	3 203	3 424	4 202	4 507	4 905	4 864
Plateau	534	486	478	4 543	526,987	501
Mono	1 050	1 156	1 305	1 316	1 423	1 473
Couffo	526	572	597	572	573,391	569
Zou	2 279	2 334	2 138	2 149	2 275	2 447
Collines	358	420	412	499	512,05	593
Borgou	3 684	3 526	2 331	2 506	2 338	2 812
Alibori	408	401	509	540	533,685	560
Atacora	743	945	850	835	938,008	1094
Donga	289	334	299	323 931	375,473	375
Total	34 131	36 604	37 178	39 191	40 834	46 335

Source: SONEB

Tableau 3. 3. 12.a : Mode d'approvisionnement en eau pour la consommation par département en 2002 (% de ménages)

Indicateurs	Bénin	Alibori	Atacora	Atlantique	Borgou	Collines	Couffo	Donga	Littoral	Mono	Ouémé	Plateau	Zou
Eau courante SBEE à la maison	9,8	1,7	2,6	5	7,8	2,3	2,4	1,9	43,3	6,2	9,1	2,6	6,3
Eau SBEE ailleurs	21,3	3,9	3,9	22,6	11,6	9,6	14,6	4,4	54,0	23,7	22,1	18	25
Fontaine ou robinet public	5,7	1,5	1	12,9	1,6	8,3	8,8	1,9	0,1	11,4	4,9	9,9	3,1
Pompe villageoise	15,3	17,7	32,5	6,8	19,4	47,2	19,3	10,3	0,0	12	8,2	18	14,6
Citerne	2,4	0,0	0,0	2,4	0,1	0,3	7,2	0,0	0,0	0,1	0,1	1,3	13,8
Puits protégé	8,2	14,9	9,1	13,1	11,2	8	8,4	17,8	0,7	5,8	7,7	8,7	3,3
Puits non protégé	22,3	41	22,5	27,8	25,4	10,3	26,3	39,5	1,0	29,1	35	11,8	16,1
Rivière, marigot ou mare	13	15,9	26,6	7,6	20,7	13,0	11,3	22,6	0,0	8,1	10,6	25,9	16,6
Autre	0,7	0,6	0,4	0,5	0,6	0,1	0,8	0,2	0,0	2,3	1	2,3	0,3
Ensemble	100	100	100	100	100	100	100	100	100	100	100	100	100

Source : RGPH3, 2002

Tableau 3. 3. 12.b : Mode d'approvisionnement en eau pour la consommation par département en 2007 (% de ménages)

Indicateurs	Alibori	Atacora	Atlantique	Borgou	Collines	Couffo	Donga	Littoral	Mono	Ouémé	Plateau	Zou	Bénin
Eau courante à la maison	0,54	2,61	7,96	8,86	1,29	3,50	1,77	57,10	7,06	6,75	2,06	5,94	10,88
Eau courante ailleurs	0,39	3,06	17,98	15,99	1,22	9,88	6,64	41,03	12,94	22,26	11,40	17,22	15,76
Robinet public, fontaine	7,76	3,21	26,03	8,05	10,92	18,33	14,10	1,10	14,79	20,14	32,44	9,55	14,02
Forage équipé de pompe manuelle	32,61	37,76	5,60	30,69	59,88	29,51	5,35	0,15	20,39	12,44	23,81	17,59	21,28
Puits buse ou protégé	14,34	11,33	12,81	11,47	8,12	6,39	14,59		6,29	8,27	8,98	3,53	8,18
Puits non protégé	38,92	25,49	22,47	13,88	10,78	20,28	47,39	0,06	32,37	18,89	7,17	14,75	18,45
Source aménagée	1,41	1,77	0,07	0,08			0,70		2,43	0,04	0,19	1,68	0,59
Rivière, marigot, mare	3,71	14,50	3,37	10,93	6,33	1,73	9,21		3,51	7,04	13,40	9,92	6,50
Eau de pluie dans la citerne			2,83		1,02	10,14			0,13	0,04	0,09	18,94	3,43
Autre eau de pluie			0,17		0,39	0,18				0,03			0,07
Camion citerne			0,04							0,06		0,43	0,06
Eau en bouteille								0,05					0,01
Autre		0,13	0,65				0,10	0,18		3,88	0,47	0,36	0,66
Non déclaré	0,32	0,14	0,03	0,04	0,062	0,05	0,13	0,33	0,09	0,15		0,09	0,12
Ensemble	100	100	100	100	100	100	100	100	100	100	100	100	100

Source : INSAE (EMICOV, 2007)

Tableau 3. 3. 12.c : Mode d'approvisionnement en eau pour la consommation par département en 2009 (% de ménages)

	Bénin	Alibori	Atacora	Atlantique	Borgou	Collines	Couffo	Donga	Littoral	Mono	Ouémé	Plateau	Zou
Eau courante à la maison	13,1	2,0	3,5	11,1	12,7	4,8	1,7	8,1	52,8	7,7	12,1	8,2	11,4
Eau courante ailleurs	12,7	0,4	0,1	12,7	11,1	1,0	4,7	3,8	46,1	6,4	20,0	1,4	14,2
Robinet public, fontaine	15,5	1,3	1,9	26,0	9,6	16,2	19,7	3,7	0,8	31,5	23,5	23,3	16,4
Forage équipé de pompe manuelle	20,4	37,0	32,4	7,5	28,5	45,2	33,4	16,6	0,0	14,3	8,7	32,8	17,2
Puits buse ou protégé	14,4	21,5	33,2	11,0	12,2	26,9	21,3	31,6	0,2	8,3	8,2	22,1	6,1
Puits non protégé	15,2	34,7	21,0	21,2	13,5	4,3	10,1	26,1	0,0	25,9	19,8	4,6	11,9
Source aménagée	0,4	0,4	0,8	0,1	0,0	0,0	0,4	0,6	0,0	0,1	1,1	0,3	1,2
Rivière, marigot, mare	4,9	2,5	7,1	5,6	11,8	1,5	2,7	9,3	0,0	5,7	4,4	5,7	6,1
Eau de pluie dans la citerne	2,7	0,1	0,0	4,2	0,6	0,2	5,5	0,2	0,0	0,1	0,0	0,4	14,2
Autre eau de pluie	0,1	0,0	0,0	0,0	0,0	0,0	0,4	0,0	0,0	0,0	0,0	0,0	0,8
Camion citerne	0,0	0,0	0,0	0,0	0,0	0,0	0,0	0,0	0,0	0,0	0,3	0,0	0,0
Eau en bouteille	0,0	0,0	0,0	0,0	0,0	0,0	0,0	0,0	0,0	0,0	0,1	0,0	0,0
Autre	0,5	0,3	0,0	0,7	0,0	0,0	0,1	0,0	0,1	0,0	1,7	1,2	0,6

Source : INSAE (EMICOV, 2010)

Tableau 3. 3. 13.a : Mode d'évacuation des ordures ménagères par département en 2002 (% de ménages)

Indicateurs	Bénin	Alibori	Atacora	Atlantique	Borgou	Collines	Couffo	Donga	Littoral	Mono	Ouémé	Plateau	Zou
Voirie publique	0,8	0,3	0,3	0,1	3,4	0,2	0,1	0,3	3,8	0,6	0,5	0,1	0,1
Voirie privée	7,0	1,2	0,8	6,1	7,7	2,0	0,9	2,4	45,9	2,5	11,5	0,8	2,6
Enterrées	0,9	0,2	0,3	1,6	0,3	0,4	1,4	0,2	0,9	1,1	1,7	1,4	0,8
Brulage	9,2	2,8	7,7	14,2	5,0	3,8	7,0	2,1	1,1	16,7	19,5	20,2	10,2
Nature	81,5	95,0	90,7	77,2	83,2	93,3	88,3	94,6	47,9	78,8	65,9	76,9	86,1
Autre	0,6	0,5	0,2	0,8	0,4	0,3	2,3	0,4	0,4	0,3	0,9	0,6	0,2
Ensemble	100	100	100	100	100	100	100	100	100	100	100	100	100

Source : RGP3, 2002

Tableau 3. 3. 13.b : Mode d'évacuation des ordures ménagères par département en 2007 (% de ménages)

Indicateurs	Alibori	Atacora	Atlantique	Borgou	Collines	Couffo	Donga	Littoral	Mono	Ouémé	Plateau	Zou	Bénin
Voirie publique	0,61		1,34	6,68		0,09	0,79	1,23	1,04	4,27	0,07	0,36	1,58
Voirie privée, ONG	0,08	0,58	7,67	2,83	0,26	0,41	4,73	65,60	2,10	13,90	0,25	1,20	10,83
Enterrées	0,11	0,32	1,04	0,04	0,14	0,10	0,08	0,69	0,51	4,23	0,10	0,31	0,85
Brulées	0,11	3,41	1,48	0,65	1,68	0,66	5,65	0,30	0,48	5,58	1,63	1,17	1,83
Dans la cour	0,58	1,03	2,04	0,95	0,27	5,16	2,32	0,81	1,01	1,53	0,37	0,90	1,38
Dans la nature, dehors	97,60	94,56	86,26	88,61	97,08	93,35	85,56	30,56	94,52	69,44	96,19	95,54	82,95
Autre	0,22	0,04	0,04	0,12	0,06	0,06	0,11		0,33	0,72	1,12	0,10	0,23
Non déclaré	0,70	0,07	0,12	0,11	0,51	0,17	0,75	0,80		0,33	0,28	0,44	0,35
Ensemble	100	100	100	100	100	100	100	100	100	100	100	100	100

Source : INSAE (EMICOV, 2007)

Tableau 3. 3. 13.c : Mode d'évacuation des ordures ménagères par département en 2009 (% de ménages)

	Bénin	Alibori	Atacora	Atlantique	Borgou	Collines	Couffo	Donga	Littoral	Mono	Ouémé	Plateau	Zou
Voirie publique	1,5	0,5	0,3	1,1	2,5	1,0	0,5	4,9	4,3	1,6	1,5	0,2	0,1
Voirie privée, ONG	11,7	1,2	0,5	11,8	8,9	1,3	0,0	1,5	65,0	1,0	14,0	2,1	2,3
Enterrées	0,6	0,1	0,1	0,5	0,6	0,1	0,0	1,4	0,6	0,3	2,2	0,7	0,2
Brulées	3,5	0,4	0,1	4,4	2,3	0,4	0,9	3,4	0,3	0,4	14,3	9,9	0,6
Dans la cour	2,0	6,5	0,4	0,4	0,9	0,7	5,0	1,7	0,9	3,6	1,7	1,6	2,8
Dans la nature, dehors	80,4	91,1	98,6	81,6	84,8	96,5	93,6	87,1	27,2	92,5	66,0	85,3	93,6
Autre	0,3	0,2	0,0	0,2	0,0	0,0	0,0	0,0	1,7	0,6	0,2	0,2	0,4

Source : INSAE (EMICOV, 2010)

Tableau 3. 3. 14.a : Mode d'évacuation des eaux usées par département en 2002 (% de ménages)

Indicateurs	Bénin	Alibori	Atacora	Atlantique	Borgou	Collines	Couffo	Donga	Littoral	Mono	Ouémé	Plateau	Zou
Caniveau	0,83	1,0	0,0	0,0	1,0	1,0	0,0	0,0	4,0	1,0	1,0	0,0	1,0
Caniveau ouvert	0,67	1,0	0,0	0,00	2,0	0,0	0,0	1,0	2,0	0,0	1,0	1,0	0,0
Fosse septique	1,75	0,0	1,0	2,0	1,0	0,0	1,0	0,0	9,0	1,0	4,0	1,0	1,0
Fosse perdue	0,50	0,0	0,0	0,0	1,0	1,0	0,0	0,0	0,0	1,0	1,0	1,0	1,0
Egout	3,25	14,0	0,0	0,0	1,0	0,0	0,0	0,0	1,0	0,0	1,0	0,0	22,0
Cour	32,75	84,0	0,0	27,0	18,0	22,0	44,0	11,0	15,0	39,0	30,0	28,0	75,0
Nature	59,08	0,0	88,0	70,0	76,0	76,0	54,0	88,0	68,0	58,0	62,0	69,0	0,0
Autre	0,25	0,0	1,0	1,0	0,0	0,0	0,0	0,0	1,0	0,0	0,0	0,0	0,0
Ensemble	100	100	100	100	100	100	100	100	100	100	100	100	100

Source : RGPH3, 2002

Tableau 3. 3. 14.b : Mode d'évacuation des eaux usées par département en 2007 (% de ménages)

Indicateurs	Alibori	Atacora	Atlantique	Borgou	Collines	Couffo	Donga	Littoral	Mono	Ouémé	Plateau	Zou	Bénin
Caniveau fermé	0,35		0,44	0,52	0,20	0,09	1,71	6,82	0,34	0,26	0,0	0,07	1,03
Caniveau ouvert		0,10	0,30	0,17	0,07	0,22	0,39	1,34	0,06	0,60	0,0		0,32
Fosse septique	0,08	0,29	0,10	1,70		0,06	0,38	5,09	0,25	0,94	0,0	0,05	0,90
Puits perdus		0,16	0,04	0,20				0,29	0,06	0,08	0,34	0,05	0,11
Egouts	0,11		0,17	0,07			0,63	1,46		0,50	0,0		0,28
Cour	4,96	6,35	9,20	9,58	6,88	14,52	14,13	11,78	6,11	14,56	1,67	9,28	9,47
Nature	93,02	91,94	89,08	86,85	92,09	84,68	81,22	71,73	92,34	81,57	96,48	89,59	86,81
Autre	0,53	0,54	0,38	0,67	0,09	0,35	0,32	0,57	0,43	0,85	1,23	0,38	0,53
Non déclaré	0,95	0,61	0,27	0,24	0,67	0,08	1,22	0,92	0,41	0,63	0,28	0,59	0,55
Ensemble	100	100	100	100	100	100	100	100	100	100	100	100	100

Source : INSAE (EMICOV, 2007)

Tableau 3. 3. 14.b : Mode d'évacuation des eaux usées par département en 2009 (% de ménages)

	Bénin	Alibori	Atacora	Atlantique	Borgou	Collines	Couffo	Donga	Littoral	Mono	Ouémé	Plateau	Zou
Caniveau fermé	0,7	0,0	0,1	0,1	0,5	0,1	0,0	0,9	5,1	0,1	0,0	0,0	0,1
Caniveau à ciel ouvert	0,5	0,0	0,0	0,7	1,4	0,0	0,0	0,6	2,4	0,0	0,2	0,3	0,0
Fosse sceptique	1,1	0,0	0,1	0,8	0,3	0,3	0,0	0,5	6,4	0,1	2,1	0,2	0,0
Puits perdus	0,1	0,1	0,0	0,0	0,1	0,1	0,3	0,2	0,1	0,1	0,1	0,0	0,2
Egouts	0,2	0,5	0,0	0,1	0,1	0,0	0,0	0,1	0,2	0,1	0,2	0,0	1,0
Dans la cour	9,3	10,6	3,6	6,2	8,1	7,6	10,7	7,2	13,6	9,2	14,6	9,5	7,9
Dans la nature, dehors	87,9	88,5	96,2	92,1	89,5	91,6	89,0	90,5	71,7	90,4	82,6	89,9	90,8
Autre	0,1	0,2	0,1	0,1	0,1	0,2	0,0	0,0	0,5	0,1	0,2	0,2	0,1

Source : INSAE (EMICOV, 2010)

Tableau 3. 3. 15.a : Mode d'aisance utilisé par les ménages par département en 2002 (% de ménages)

Indicateurs	Bénin	Alibori	Atacora	Atlantique	Borgou	Collines	Couffo	Donga	Littoral	Mono	Ouémé	Plateau	Zou
Latrine ventilée	13,6	2,6	1,6	14,5	7,3	4,4	3,8	2,0	61,9	8,4	10,0	1,9	2,3
Latrine non ventilée	12,5	7,1	5,8	14,4	13,5	5,3	7,9	8,6	4,8	10,1	22,0	19,3	21,2
Toilette à chasse	2,8	1,8	0,7	1,6	1,7	0,7	1,9	0,3	11,7	1,1	3,4	1,3	0,5
Réseau égout	0,2	0,0	0,0	0,1	0,2	0,4	0,1	0,0	0,1	0,3	0,5	0,5	0,1
Latrine suspendue ou sur pilotis	0,8	0,2	0,1	2,6	0,3	0,1	0,2	0,0	1,7	1,0	0,3	0,3	0,3
Latrine à tinette	0,3	0,2	0,1	0,2	0,3	0,4	0,6	0,2	0,2	0,3	0,3	0,4	0,2
Pas de toilette ou dans la nature	67,3	86,1	90,0	65,1	74,7	88,3	81,4	87,3	17,6	75,0	61,4	74,0	68,1
Autre	2,6	1,9	1,7	1,5	2,0	0,5	4,1	1,6	2,0	3,8	2,1	2,3	7,3
Ensemble	100	100	100	100	100	100	100	100	100	100	100	100	100

Source : RGPH3, 2002

Tableau 3. 3. 15.b : Mode d'aisance utilisé par les ménages par département en 2007 (% de ménages)

Indicateurs	Alibori	Atacora	Atlantique	Borgou	Collines	Couffo	Donga	Littoral	Mono	Ouémé	Plateau	Zou	Bénin
Latrine non ventilée	8,68	6,58	17,16	16,25	7,22	13,47	20,74	25,43	13,93	22,86	27,52	23,83	17,78
Latrine ventilée	3,27	2,91	21,78	11,71	6,34	9,40	5,16	59,59	15,70	19,46	3,94	6,43	16,59
Toilette à chasse		0,36	1,31	0,31	0,06		0,35	10,70	0,42	3,28	0,13	0,08	1,88
Réseau d'égout							0,19	0,05					0,01
Latrine suspendue, pilotis	0,39	0,87	2,20	0,23	0,10	0,92	0,26	0,14		0,18	0,09	0,12	0,52
Pas de toilettes, nature	87,45	89,02	57,29	71,46	86,01	76,14	72,43	3,16	69,71	53,40	67,57	68,58	62,72
Autre			0,22					0,19	0,06	0,17	0,38		0,10
Non déclaré	0,21	0,26	0,04	0,04	0,27	0,08	0,86	0,75	0,17	0,65	0,38	0,96	0,41
Ensemble	100	100	100	100	100	100	100	100	100	100	100	100	100

Source : INSAE (EMICOV, 2007)

Tableau 3. 3. 15.c : Mode d'aisance utilisé par les ménages par département en 2009 (% de ménages)

	Bénin	Alibori	Atacora	Atlantique	Borgou	Collines	Couffo	Donga	Littoral	Mono	Ouémé	Plateau	Zou
Toilette à chasse automatique	0,8	0,1	0,0	0,5	0,2	0,1	0,1	0,1	3,9	0,2	1,7	0,2	0,3
Toilette à chasse manuelle	1,8	0,1	0,0	1,3	0,9	0,3	0,2	1,3	10,2	0,3	2,6	0,7	0,1
Latrine avec dalle a fosse ventilée	15,8	1,9	3,2	21,7	11,0	3,8	3,7	4,4	59,9	12,1	20,5	5,6	8,3
Latrine avec dalle à fosse non ventilée	12,0	3,0	4,8	15,9	10,0	7,6	19,1	8,4	11,6	9,2	9,6	14,2	21,0
Latrine à fosse sans dalle	7,0	3,9	1,7	6,0	6,9	3,5	6,8	14,1	5,8	6,1	14,3	9,6	6,3
Latrine suspendue/Pilotis	0,9	0,3	0,0	2,3	0,7	0,0	0,2	1,7	0,3	0,2	1,9	3,3	0,0
Toilette à compostage	0,4	0,0	0,0	0,0	0,0	0,0	0,0	0,7	3,6	0,0	0,1	0,0	0,0
Seau/Tinette	0,0	0,0	0,0	0,0	0,1	0,1	0,0	0,3	0,0	0,0	0,0	0,1	0,0
Pas de toilette/Nature	61,1	90,8	90,2	52,1	70,3	84,5	69,8	68,9	4,6	71,9	49,1	66,4	64,1
Autre	0,1	0,0	0,0	0,1	0,0	0,1	0,0	0,1	0,0	0,1	0,2	0,0	0,0

Source : INSAE (EMICOV, 2010)

Tableau 3. 3. 16.a : Mode d'éclairage utilisé par les ménages par département en 2002 (% de ménages)

Indicateurs	Bénin	Alibori	Atacora	Atlantique	Borgou	Collines	Couffo	Donga	Littoral	Mono	Ouémé	Plateau	Zou
Pétrole	79,5	93,2	90,7	78,4	82,1	93,1	89,8	93,4	29,8	84,3	68,6	68,6	82,3
Electricité SBEE	19,3	5,1	5,6	20,7	16,6	5,9	9,8	5,3	69,4	14,9	30,5	30,5	17,0
Energie solaire	0,1	0,0	0,0	0,1	0,2	0,2	0,0	0,1	0,1	0,3	0,1	0,1	0,2
Groupe électrogène communautaire	0,2	0,2	0,0	0,1	0,2	0,4	0,1	0,6	0,0	0,0	0,1	0,1	0,1
Groupe électrogène privé	0,1	0,2	0,1	0,3	0,2	0,1	0,1	0,1	0,1	0,1	0,1	0,1	0,1
Gaz	0,0	0,0	0,0	0,0	0,0	0,0	0,0	0,0	0,0	0,0	0,0	0,0	0,0
Huile	0,1	0,1	0,0	0,1	0,1	0,1	0,0	0,1	0,0	0,1	0,1	0,1	0,0
Autre	0,7	1,2	3,6	0,3	0,6	0,2	0,2	0,4	0,6	0,2	0,5	0,5	0,2
Ensemble	100	100	100	100	100	100	100	100	100	100	100	100	100

Source : RGPH3, 2002

Tableau 3. 3. 16.b : Mode d'éclairage utilisé par les ménages par département en 2007 (% de ménages)

Indicateurs	Alibori	Atacora	Atlantique	Borgou	Collines	Couffo	Donga	Littoral	Mono	Ouémé	Plateau	Zou	Bénin
Electricité	5,66	8,17	30,50	26,88	19,26	13,24	18,28	88,81	17,57	41,42	13,42	19,33	29,47
Pétrole	69,26	86,26	69,02	63,09	80,42	86,68	78,94	9,95	81,58	57,20	85,67	80,30	67,20
Gaz	0,11	0,08	0,15		0,07			0,11	0,08	0,15	0,09		0,08
Huile			0,06						0,08				0,01
Energie solaire				0,15						0,06			0,02
Groupe électrogène communautaire									0,07	0,06			0,01
Groupe électrogène privé	0,53	0,24	0,09	0,14				0,04	0,10	0,43	0,75	0,05	0,18
Autre	23,77	4,79	0,06	9,70			2,27	0,49	0,16				2,68
Non déclaré	0,66	0,45	0,13	0,04	0,25	0,08	0,51	0,60	0,36	0,67	0,06	0,33	0,35
Ensemble	100	100	100	100	100	100	100	100	100	100	100	100	100

Source : INSAE (EMICOV, 2007)

Tableau 3. 3. 16.c : Mode d'éclairage utilisé par les ménages par département en 2009 (% de ménages)

	Bénin	Alibori	Atacora	Atlantique	Borgou	Collines	Couffo	Donga	Littoral	Mono	Ouémé	Plateau	Zou
Electricité	33,6	7,2	13,3	37,5	29,9	21,5	22,2	27,3	91,2	21,3	44,4	19,2	24,3
Pétrole	57,2	17,6	68,7	61,8	43,4	74,9	77,3	67,9	8,2	78,0	54,1	79,1	75,2
Gaz	0,1	0,0	0,1	0,1	0,2	0,1	0,1	0,2	0,1	0,3	0,1	0,1	0,1
Huile	0,1	0,0	0,1	0,0	0,1	0,4	0,2	0,0	0,0	0,1	0,1	0,0	0,1
Energie solaire	0,0	0,0	0,0	0,1	0,0	0,0	0,0	0,0	0,1	0,1	0,0	0,2	0,0
Groupe électrogène communautaire	0,2	0,5	0,0	0,1	1,5	0,1	0,0	0,0	0,1	0,0	0,0	0,0	0,0
Groupe électrogène privé	0,4	0,6	0,0	0,3	0,9	0,2	0,3	0,4	0,0	0,3	1,1	1,0	0,2
Autre	8,3	74,2	17,8	0,1	24,1	3,0	0,0	4,2	0,4	0,0	0,1	0,3	0,1

Source : INSAE (EMICOV, 2010)

Tableau 3. 3. 17.a : Mode de cuisson utilisé par les ménages par département en 2002 (% de ménages)

Indicateurs	Bénin	Alibori	Atacora	Atlantique	Borgou	Collines	Couffo	Donga	Littoral	Mono	Ouémé	Plateau	Zou
Pétrole	4,5	2,0	1,0	5,0	3,0	2,0	2,0	1,0	16,0	2,0	13,0	5,0	2,0
Bois	80,3	93,0	91,0	74,0	81,0	91,0	94,0	91,0	12,0	89,0	69,0	92,0	87,0
Electricité	0,0	0,0	0,0	0,0	0,0	0,0	0,0	0,0	0,0	0,0	0,0	0,0	0,0
Gaz	0,8	0,0	0,0	1,0	0,0	0,0	0,0	0,0	7,0	0,0	1,0	0,0	0,0
Charbon	13,4	4,0	6,0	19,0	15,0	7,0	4,0	7,0	62,0	8,0	16,0	3,0	10,0
Autre	1,1	1,0	2,0	1,0	1,0	0,0	0,0	1,0	3,0	1,0	1,0	0,0	1,0
Ensemble	100	100	100	100	100	100	100	100	100	100	100	100	100

Source : RGPH3, 2002

Tableau 3. 3. 17.b : Mode de cuisson utilisé par les ménages par département en 2007 (% de ménages)

Indicateurs	Alibori	Atacora	Atlantique	Borgou	Collines	Couffo	Donga	Littoral	Mono	Ouémé	Plateau	Zou	Bénin
Bois	96,46	90,76	66,64	77,40	89,66	95,16	81,83	4,94	91,21	62,66	90,34	88,36	73,43
Charbon	1,98	6,76	28,44	20,12	8,94	4,21	15,69	68,82	7,00	28,58	7,85	9,70	20,77
Electricité				0,06			0,20	0,19		0,07		0,05	0,05
Gaz	0,11	0,29	2,84	0,63		0,24	0,20	18,93	1,17	3,87	0,21	0,19	3,17
Pétrole	0,18	0,47	0,74	0,94	0,44	0,26	0,13	3,28	0,17	2,79	0,76	0,10	1,05
Autre										0,08			0,01
Non déclaré	1,27	1,72	1,35	0,84	0,95	0,13	1,95	3,84	0,45	1,96	0,84	1,60	1,52
Ensemble	100	100	100	100	100	100	100	100	100	100	100	100	100

Source : INSAE (EMICOV, 2007)

Tableau 3. 3. 17.c : Mode de cuisson utilisé par les ménages par département en 2009 (% de ménages)

	Bénin	Alibori	Atacora	Atlantique	Borgou	Collines	Couffo	Donga	Littoral	Mono	Ouémé	Plateau	Zou
Bois à brûler	69,7	96,8	83,7	62,7	75,2	86,7	90,3	80,1	5,7	86,5	61,3	79,7	76,7
Charbon de bois	25,2	2,5	15,8	32,5	22,0	12,0	8,5	18,7	69,5	13,1	30,8	18,7	22,1
Electricité	0,1	0,0	0,3	0,1	0,0	0,0	0,0	0,3	0,6	0,1	0,0	0,0	0,1
Gaz	3,5	0,2	0,0	3,8	1,0	0,2	0,7	0,5	21,2	0,1	4,5	0,2	0,2
Pétrole	1,1	0,2	0,1	0,8	1,2	1,1	0,6	0,3	1,7	0,2	3,0	1,2	0,8
Autre	0,3	0,4	0,1	0,0	0,6	0,1	0,0	0,2	1,3	0,1	0,3	0,2	0,1

Source : INSAE (EMICOV, 2010)

Tableau 3. 3. 18.a : Nature du sol des habitations par département en 2002 (% des unités d'habitation)

Indicateurs	Bénin	Alibori	Atacora	Atlantique	Borgou	Collines	Couffo	Donga	Littoral	Mono	Ouémé	Plateau	Zou
Ciment	55,8	37,4	29,9	59,8	49,5	60,7	34,8	54,9	90,1	41,3	69,0	44,3	48,6
Bois	1,5	2,4	1,5	2,8	1,5	1,1	1,7	1,2	0,5	1,6	1,4	1,6	1,2
Terre	40,2	59,2	68,3	32,8	47,7	37,7	63,3	43,5	2,8	56,4	24,5	53,5	49,6
Carreau	1,3	0,1	0,1	0,8	0,6	0,3	0,1	0,3	6,2	0,3	1,9	0,3	0,4
Bambou	0,9	0,2	0,0	3,6	0,1	0,1	0,1	0,1	0,2	0,1	2,5	0,1	0,1
Autre	0,3	0,7	0,3	0,1	0,6	0,1	0,0	0,1	0,3	0,3	0,7	0,1	0,0
Ensemble	100	100	100	100	100	100	100	100	100	100	100	100	100

Source : RGP3, 2002

Tableau 3. 3. 18.b : Nature du sol des habitations par département en 2007 (% des unités d'habitation)

Indicateurs	Alibori	Atacora	Atlantique	Borgou	Collines	Couffo	Donga	Littoral	Mono	Ouémé	Plateau	Zou	Bénin
Terre, sable	59,69	67,63	37,30	48,32	30,77	66,79	44,18	0,85	61,04	19,40	51,56	55,35	41,35
Bouse	4,56	4,70	0,23	2,51	0,48	1,06	0,63		0,37	0,99	1,75	0,59	1,25
Bois/planche			2,38				0,10			1,56	0,10		0,51
Palme, bambou			2,38					0,14		2,47		0,04	0,63
Parquet, bois poli					0,14					0,08			0,02
Carreaux	0,21	0,09	0,89	0,21			0,13	5,24	0,08	2,43	0,24	0,13	1,07
Ciment	35,28	26,93	56,73	48,92	68,42	32,07	54,46	93,11	38,15	72,55	46,28	43,56	54,85
Autre		0,09						0,05					0,01
Non déclaré	0,26	0,56	0,09	0,04	0,19	0,08	0,50	0,61	0,36	0,53	0,06	0,33	0,30
Ensemble	100	100	100	100	100	100	100	100	100	100	100	100	100

Source : INSAE (EMICOV, 2007)

Tableau 3. 3. 18.c : Nature du sol des habitations par département en 2009 (% des unités d'habitation)

	Bénin	Alibori	Atacora	Atlantique	Borgou	Collines	Couffo	Donga	Littoral	Mono	Ouémé	Plateau	Zou
Terre, sable	40,2	55,1	73,5	33,5	53,3	27,5	67,6	41,3	4,3	56,7	18,7	46,4	48,2
Bouse	0,9	0,5	1,0	0,5	1,4	0,2	0,4	2,4	0,0	0,1	2,3	2,4	0,8
Bois/planche	0,9	0,0	0,0	3,2	0,0	0,5	0,0	0,0	0,2	0,0	3,1	0,0	0,2
Palme, bambou	0,6	0,0	0,0	0,8	0,1	0,1	0,1	0,0	0,1	0,0	2,6	0,0	0,8
Parquet, bois poli	0,1	0,1	0,1	0,2	0,1	0,0	0,1	0,1	0,3	0,0	0,1	0,0	0,3
Carreaux	1,6	0,2	0,1	1,7	0,8	0,4	0,1	0,3	7,5	0,2	2,9	0,4	0,4
Ciment	55,0	43,4	24,7	59,5	43,6	70,7	31,3	55,8	85,9	41,5	70,0	50,4	49,1
Moquette	0,6	0,7	0,6	0,6	0,4	0,5	0,3	0,2	1,8	1,5	0,2	0,5	0,1
Autre	0,0	0,1	0,0	0,0	0,3	0,0	0,0	0,0	0,0	0,0	0,1	0,0	0,0

Source : INSAE (EMICOV, 2010)

Tableau 3. 3. 19.a : Nature du toit des habitations par département en 2002 (% des unités d'habitation)

Indicateurs	Bénin	Alibori	Atacora	Atlantique	Borgou	Collines	Couffo	Donga	Littoral	Mono	Ouémé	Plateau	Zou
Tôle	71,9	57,1	43,5	78,6	70,9	76,6	81,4	53,2	87,0	57,8	65,8	66,2	85,2
Tuile	1,1	0,2	0,1	1,7	0,3	0,2	0,1	0,1	3,0	3,3	1,4	0,8	0,2
Terre	1,1	10,0	2,8	0,4	0,8	0,7	0,5	0,9	0,1	0,6	0,4	0,7	0,6
Paille	22,8	32,0	52,9	17,8	27,4	22,2	17,7	45,6	1,4	37,1	22,4	29,1	13,6
Dalle	2,2	0,2	0,4	0,9	0,3	0,2	0,3	0,1	8,2	0,6	6,4	0,8	0,2
Bois planche	0,0	0,0	0,0	0,0	0,0	0,0	0,0	0,0	0,1	0,0	0,1	0,1	0,0
Palme bambou	0,7	0,2	0,0	0,5	0,0	0,1	0,0	0,0	0,1	0,4	3,4	2,2	0,1
Autre	0,1	0,3	0,2	0,1	0,1	0,1	0,0	0,0	0,1	0,2	0,1	0,1	0,0
Ensemble	100	100	100	100	100	100	100	100	100	100	100	100	100

Source : RGPH3, 2002

Tableau 3. 3. 19.b : Nature du toit des habitations par département en 2007 (% des unités d'habitation)

Indicateurs	Alibori	Atacora	Atlantique	Borgou	Collines	Couffo	Donga	Littoral	Mono	Ouémé	Plateau	Zou	Bénin
Terre	4,22	1,95	0,35	0,93	0,69	1,00	0,33	0,05	0,74	0,35	0,57	0,51	0,82
Paille	20,49	38,64	16,85	19,06	11,77	13,47	21,71		43,19	21,95	21,30	15,37	18,50
Bois, planche	0,05	0,60	1,01	0,07	0,15	0,12				0,07		0,21	0,23
Palme, bambou	0,26	0,25	0,50		0,07	0,07		0,05	0,24	2,98	0,61	0,10	0,54
Tôle	74,66	57,83	78,78	79,58	86,35	84,55	76,89	88,44	52,52	66,24	75,41	83,25	76,60
Tuile		0,15	1,58	0,11	0,50	0,10	0,39	4,06	2,61	1,78	1,19	0,13	1,20
Dalle		0,10	0,84	0,22	0,23	0,61	0,11	6,70	0,34	6,00	0,85	0,05	1,76
Autre		0,09										0,05	0,01
Non déclaré	0,31	0,38	0,09	0,04	0,25	0,08	0,57	0,70	0,36	0,64	0,06	0,33	0,33
Ensemble	100	100	100	100	100	100	100	100	100	100	100	100	100

Source : INSAE (EMICOV, 2007)

Tableau 3. 3. 19.c : Nature du toit des habitations par département en 2009 (% des unités d'habitation)

	Bénin	Alibori	Atacora	Atlantique	Borgou	Collines	Couffo	Donga	Littoral	Mono	Ouémé	Plateau	Zou
Terre	49,6	70,9	85,5	38,6	65,3	61,2	72,3	42,0	0,1	70,2	22,9	56,4	58,3
Pierre	0,7	0,8	0,2	1,1	0,3	0,2	0,5	0,9	0,0	1,0	0,5	0,4	2,1
Bois, planche	1,5	0,0	0,1	3,4	0,1	0,3	0,8	0,0	1,4	1,0	4,4	1,9	0,9
palme, bambou	3,6	1,9	0,2	4,7	0,2	0,0	1,0	0,5	6,0	9,7	9,3	0,8	2,5
Brique	34,2	14,4	6,8	46,8	19,2	21,7	15,5	18,7	85,3	16,9	53,6	27,3	27,3
Semi dur	10,1	11,5	6,9	4,9	14,8	15,7	9,9	37,6	6,4	1,0	9,2	12,9	8,8
Autre	0,3	0,5	0,2	0,5	0,1	0,8	0,0	0,2	0,8	0,1	0,3	0,3	0,1

Source : INSAE (EMICOV, 2010)

Tableau 3. 3. 20.a : Nature du mur des habitations par département en 2002 (% des unités d'habitation)

Indicateurs	Bénin	Alibori	Atacora	Atlantique	Borgou	Collines	Couffo	Donga	Littoral	Mono	Ouémé	Plateau	Zou
Brique	32,0	12,0	5,1	41,3	20,4	14,0	10,9	6,5	83,3	23,7	47,3	17,4	23,1
Pierre	0,1	0,1	0,1	0,2	0,2	0,1	0,1	0,1	0,2	0,1	0,2	0,2	0,1
Bambou	6,0	1,1	0,3	9,0	0,7	0,5	3,3	0,3	14,1	5,9	11,8	7,6	2,0
Terre	55,3	78,8	91,2	43,8	71,2	74,7	79,8	89,3	0,0	61,7	35,5	68,2	63,2
Semi-dur	4,8	5,0	2,0	3,2	5,6	10,0	5,4	3,4	0,5	5,5	2,5	5,8	11,2
Bois	0,6	0,4	0,2	0,8	0,3	0,3	0,2	0,1	0,7	0,7	1,6	0,6	0,4
Autre	1,1	2,6	1,0	1,8	1,7	0,4	0,2	0,3	1,1	2,4	1,1	0,2	0,1
Ensemble	100	100	100	100	100	100	100	100	100	100	100	100	100

Source : RGPH3, 2002

Tableau 3. 3. 20.b : Nature du mur des habitations par département en 2007 (% des unités d'habitation)

Indicateurs	Alibori	Atacora	Atlantique	Borgou	Collines	Couffo	Donga	Littoral	Mono	Ouémé	Plateau	Zou	Bénin
Terre	69,58	83,65	40,09	67,28	68,02	74,04	74,57	0,33	67,23	30,88	65,74	63,92	53,25
Pierre	0,28	0,46	0,61	0,42	0,28	0,19	0,29		0,60	0,58	0,19	0,45	0,38
Bois, planche			2,53		0,08	0,35	0,13	0,88	0,32	2,08		1,49	0,91
palme, bambou	0,97		4,70	0,23	0,14	5,57		6,34	6,76	11,97	0,19	1,64	3,89
Brique	16,94	3,10	42,77	22,83	15,71	13,38	6,32	88,58	21,38	49,55	19,77	21,51	32,20
Semi dur	11,74	10,44	9,15	8,39	15,37	6,38	17,45	2,90	3,35	3,44	13,87	10,50	8,64
Autre	0,11	1,80	0,06	0,80	0,09		0,74	0,42		0,83		0,03	0,38
Non déclaré	0,38	0,54	0,09	0,04	0,32	0,08	0,50	0,56	0,36	0,67	0,24	0,45	0,36
Ensemble	100	100	100	100	100	100	100	100	100	100	100	100	100

Source : INSAE (EMICOV, 2007)

Tableau 3. 3. 20.c : Nature du mur des habitations par département en 2009 (% des unités d'habitation)

	Bénin	Alibori	Atacora	Atlantique	Borgou	Collines	Couffo	Donga	Littoral	Mono	Ouémé	Plateau	Zou
Terre	1,4	4,9	1,3	1,6	3,3	1,6	1,7	1,1	0,0	1,1	0,3	0,8	1,0
Paille	16,3	20,0	36,9	11,5	14,9	12,3	6,5	15,6	0,1	44,8	18,2	18,3	15,7
Bois, planche	0,4	0,0	0,2	0,2	0,1	0,2	0,3	0,1	1,0	0,0	1,5	0,0	0,1
Palme, bambou	0,6	0,0	0,0	0,4	0,1	0,4	0,3	3,2	0,1	0,0	2,2	1,9	0,2
Toile	77,6	74,8	61,1	82,4	81,2	84,3	90,9	79,1	88,7	49,8	68,1	75,9	82,1
Tuile	1,6	0,1	0,4	2,8	0,4	0,7	0,3	0,4	2,3	3,9	3,6	1,7	0,3
Dalle	1,9	0,0	0,1	1,1	0,0	0,5	0,1	0,4	7,8	0,4	6,1	1,4	0,4
Autre	0,0	0,2	0,0	0,1	0,0	0,0	0,0	0,1	0,0	0,0	0,0	0,0	0,1

Source : INSAE (EMICOV, 2010)

Indicateurs de résultat pertinents pour l'axe 3 de la SCRP 3:
Renforcement du Capital Humain

3.4.1 : Population

Tableau 3. 4. 1 : Evolution de la population béninoise

Catégorie	2002	2003	2004	2005	2006	2007	2008	2009	2010	2011	2012
Total Bénin	6 769 914	6 973 905	7 182 299	7 395 040	7 612 145	7 958 813	8 224 642	8 497 827	8 778 648	9 067 076	9 364 619
Masculin	3 284 119	3 387 190	3 492 433	3 599 824	3 709 365	3 886 596	4 021 013	4 159 181	4 301 078	4442393	4 596 885
Féminin	3 485 795	3 586 715	3 689 866	3 795 216	3 902 780	4 072 217	4 203 629	4 338 646	4 477 570	4624683	4 767 734

Source : INSAE (RGPH2, RGPH3, Projections démographiques, 2003)

* Projections démographiques révisées, 2010

Tableau 3. 4. 2a : Indicateurs de mortalité par département (2002)

Indicateurs	Bénin	Alibori	Atacora	Atlantique	Borgou	Collines	Couffo	Donga	Littoral	Mono	Ouémé	Plateau	Zou
Espérance de vie à la naissance	59,2	57,2	61,3	60,7	57,8	64,2	57,3	57,0	58,1	52,1	55,3	56,9	52,5
Quotient de mortalité infantile (‰)	90	84	96	97	74	93	87	97	75	93	95	84	106
Masculin	101	86	100	109	80	106	96	106	89	99	104	91	117
Féminin	82	83	91	84	68	81	79	86	61	85	90	77	95
Quotient de mortalité juvénile (‰)	62	57	68	69	47	65	59	68	48	65	67	56	78
Masculin	73	58	72	80	52	77	68	77	61	71	75	63	88
Féminin	54	55	63	57	42	53	51	59	35	57	62	50	67
Quotient de mortalité infanto – juvénile (‰)	146,4	136,2	157,5	159,3	117,5	151,9	140,9	158,4	119,4	151,9	155,6	135,3	175,7
Masculin	166,6	139	164,8	180,3	127,8	174,8	157,5	174,8	144,6	162,9	171,2	148,3	194,7
Féminin	131,6	133,4	148,3	136,2	107,1	129,7	125,9	139,9	93,9	137,2	146,4	123,1	155,6

Source : INSAE (RGPH3, 2002)

Tableau 3. 4. 2b : Indicateurs de mortalité par département (2006)

Indicateurs	Bénin	Alibori	Atacora	Atlantique	Borgou	Collines	Couffo	Donga	Littoral	Mono	Ouémé	Plateau	Zou
Quotient de mortalité infantile (‰)	76	86	93	69	78	73	73	106	59	65	75	73	69
Quotient de mortalité juvénile (‰)	64	85	91	57	51	73	53	87	25	38	78	66	61
Quotient de mortalité infanto – juvénile (‰)	136	164	176	122	125	141	122	184	82	101	147	134	126

Source : INSAE (EDS, 2006)

Tableau 3. 4. 3a : Projection de la population par lieu de résidence, par genre et par département en 2009

	Total			Urbain***			Rural***		
	Ensemble	Homme	Femme	Ensemble	Homme	Femme	Ensemble	Homme	Femme
Alibori	654 094	328 558	325 536	165 200	82 982	82 218	488 893	245 576	243 317
Atacora	689 647	341 331	348 315	266 328	131 816	134 513	423 319	209 516	213 803
Atlantique	1 006 300	493 066	513 234	395 495	193 784	201 711	610 805	299 282	311 523
Borgou	909 004	457 269	451 735	449 849	226 294	223 555	459 155	230 975	228 180
Collines	672 709	330 862	341 846	165 005	81 155	83 849	507 704	249 707	257 997
Couffo	658 478	308 341	350 137	146 224	68 471	77 753	512 254	239 870	272 384
Donga	439 410	221 934	217 476	135 250	68 311	66 939	304 160	153 623	150 537
Littoral	834 856	411 547	423 310	834 856	411 547	423 310	-	-	-
Mono	451 931	221 451	230 480	102 485	50 219	52 266	349 445	171 232	178 214
Ouémé	917 290	443 309	473 981	407 986	197 172	210 814	509 304	246 137	263 167
Plateau	511 026	244 390	266 636	163 005	77 955	85 051	348 021	166 435	181 586
Zou	753 083	357 123	395 960	219 697	104 183	115 513	533 386	252 939	280 446
BENIN	8 497 827	4 159 181	4 338 646	3 451 380	1 693 888	1 757 492	5 046 447	2 465 292	2 581 154

Source : INSAE

*** Estimation faite à partir du nombre de ménages selon le milieu de résidence en 2002 et les projections 2009

Tableau 3. 4. 3b: Projection de la population par lieu de résidence, par genre et par département en 2010

	Total			Urbain***			Rural***		
	Ensemble	Homme	Femme	Ensemble	Homme	Femme	Ensemble	Homme	Femme
Alibori	675 709	339 669	336 040	185 403	93 130	92 273	490 306	246 538	243 768
Atacora	712 437	352 768	359 669	298 898	147 936	150 962	413 539	204 832	208 707
Atlantique	1 039 554	509 918	529 636	443 862	217 483	226 379	595 693	292 435	303 257
Borgou	939 043	472 838	466 205	504 863	253 968	250 894	434 181	218 870	215 310
Collines	694 939	342 060	352 880	185 184	91 080	94 104	509 755	250 980	258 775
Couffo	680 238	318 729	361 509	164 106	76 845	87 262	516 132	241 885	274 248
Donga	453 931	229 447	224 484	151 790	76 665	75 125	302 140	152 782	149 359
Littoral	862445	426247	436198	936 954	461 877	475 077	-74 509	-35 630	-38 879
Mono	466 865	228 936	237 929	115 018	56 360	58 658	351 847	172 576	179 271
Ouémé	947 603	458 555	489 048	457 880	221 285	236 595	489 723	237 270	252 453
Plateau	527 913	252 716	275 197	182 939	87 488	95 451	344 974	165 228	179 746
Zou	777 969	369 196	408 774	246 565	116 924	129 641	531 405	252 272	279 133
BENIN	8 778 648	4 301 078	4 477 570	3 873 462	1 901 041	1 972 421	4 905 186	2 400 037	2 505 149

Source : INSAE (RGPH2, RGPH3 , ***Estimation faite à partir du nombre de ménages selon le milieu de résidence en 2002 et les projections 2010

Tableau 3. 4. 3c: Projection de la population par lieu de résidence, par genre et par département en 2011

Départements	Total			Urbain			Rural		
	Ensemble	Homme	Femme	Ensemble	Homme	Femme	Ensemble	Homme	Femme
Alibori	697910	350829	347081	198 385	99 651	98 734	499 525	251 177	248 348
Atacora	735845	364359	371486	319 827	158 295	161 532	416 018	206 064	209 954
Atlantique	1073709	526671	547038	474 941	232 711	242 230	598 769	293 961	304 808
Borgou	969896	488374	481522	540 213	271 751	268 462	429 683	216 623	213 060
Collines	717772	353298	364474	198 151	97 457	100 694	519 621	255 841	263 780
Couffo	702588	329201	373387	175 597	82 225	93 372	526 991	246 976	280 015
Donga	468845	236985	231859	162 419	82 033	80 385	306 426	154 952	151 474
Littoral	890781	440251	450530	1 002 559	494 217	508 342	-	-	-
Mono	482204	236458	245746	123 072	60 307	62 765	359 133	176 152	182 981
Ouémé	978737	473621	505116	489 941	236 779	253 162	488 796	236 842	251 954
Plateau	545258	261019	284239	195 749	93 614	102 135	349 509	167 405	182 105
Zou	803530	381326	422204	263 829	125 111	138 718	539 701	256 215	283 486
BENIN	9067076	4442393	4624683	4 144 682	2 034 152	2 110 530	4 922 394	2 408 241	2 514 153

Source : INSAE (RGPH2, RGPH3 , ***Estimation faite à partir du nombre de ménages selon le milieu de résidence en 2002 et les projections 2011

Tableau 3. 4. 3d: Projection de la population par lieu de résidence, par genre et par département en 2012

Départements	Total			Urbain			Rural		
	Ensemble	Homme	Femme	Ensemble	Homme	Femme	Ensemble	Homme	Femme
Alibori	720812	362 853	357 959	204 895	102 921	101 974	515 917	259 932	255 985
Atacora	759992	376 637	383 355	330 322	163 489	166 833	429 670	213 147	216 522
Atlantique	1108944	545 067	563 877	490 526	240 347	250 179	618 418	304 719	313 698
Borgou	1001724	505 313	496 411	557 941	280 669	277 272	443 783	224 644	219 139
Collines	741326	365 380	375 947	204 653	100 655	103 998	536 673	264 724	271 949
Couffo	725644	340 321	385 323	181 359	84 924	96 436	544 285	255 398	288 887
Donga	484230	245 046	239 185	167 748	84 725	83 023	316 482	160 320	156 161
Littoral	920013	457 179	462 834	1 035 459	510 435	525 024	-	-	-
Mono	498028	244 463	253 565	127 111	62 286	64 825	370 918	182 177	188 741
Ouémé	1010855	490 248	520 607	506 019	244 549	261 469	504 836	245 699	259 137
Plateau	563151	270 000	293 151	202 173	96 686	105 486	360 979	173 314	187 665
Zou	829898	394 378	435 520	272 487	129 217	143 270	557 412	265 162	292 250
BENIN	9364619	4 596 885	4 767 734	4 280 693	2 100 904	2 179 789	5 083 926	2 495 980	2 587 946

Source : INSAE (RGPH2, RGPH3 , ***Estimation faite à partir du nombre de ménages selon le milieu de résidence en 2002 et les projections 2011

Tableau 3. 4. 4 : Population par groupe d'âges utiles des projets et programmes de population et par genre

groupe âge	2010			2011			2012		
	Total	Masculin	Féminin	Total	Masculin	Féminin	Total	Masculin	Féminin
< 1 an	342 370	174542	167828	350292	178565	171727	359686	183360	176326
1 - 3 ans	951 328	483 198	468 130	973893	494627	479266	997640	506661	490979
0 - 3 ans	1 293 698	657 740	635 958	1324185	673192	650993	1357326	690021	667305
1- 4 ans	1 249 874	634 654	615 220	1242986	631882	611105	1309851	665021	644830
0- 4 ans	1 592 244	809 196	783 048	1629512	828064	801448	1669537	848381	821156
3 - 5 ans	889 906	451 434	438 472	880151	447218	432934	937737	475631	462106
6- 11 ans	1 432 487	722 850	709 637	1488428	751889	736539	1556950	787305	769645
0- 17 ans	4 668 115	2 367 509	2 300 606	4664846	2364661	2300185	4905766	2484385	2421381
0 - 8 ans	2 635 459	1 337 269	1 298 190	2637440	1341031	1296409	2821419	1432092	1389327
10 -18 ans	1 996 891	1 015 236	981 655	2028548	1027566	1000982	2045149	1033317	1011832
18 et +	4 110 534	1 933 569	2 176 965	4276443	2019147	2257296	4454780	2112737	2342043
55 et +	540 215	250 867	289 348	1966523	939045	1027477	571746	265459	306287
15-49	4 006 593	1 913 879	2 092 714	4052279	1935561	2116717	4342140	2089150	2252990
15-59	4 395 482	2 099 335	2 296 147	4442869	2122149	2320719	4765033	2289166	2475867
60-79	318 083	146 961	171 122	316284	146016	170268	344096	159549	184547
80 et plus	52 703	22 772	29 931	52092	22340	29752	50451	21457	28994

Source : INSAE (Projections démographiques, 2008, 2010)

Tableau 3. 4. 5 : Nombre de ménages par genre et par lieu de résidence (2011)

Départements	Total	Masculin	Féminin	Urbain	Rural	% de femmes CM (%)
Alibori	1 032	948	84	312	720	8,1
Atacora	1 390	1 148	242	574	816	17,4
Atlantique	2 277	1 753	524	766	1 511	23
Borgou	1 461	1 252	209	717	744	14,3
Collines	1 436	1 077	359	407	1 029	25
Couffo	1 296	896	400	360	936	30,9
Donga	834	753	81	309	525	9,7
Littoral	2 016	1 454	562	2 016	0	27,9
Mono	1 200	829	371	264	936	30,9
Ouémé	2 013	1 572	441	765	1 248	21,9
Plateau	1 079	847	232	407	672	21,5
Zou	1 941	1 343	598	528	1 413	30,8
BENIN	17 975	13 873	4 102	7 425	10 550	23,2

Source : INSAE (RGPH3, 2002)

Tableau 3. 4. 6 : Evolution de l'Indice synthétique de fécondité

Départements	1982	1992	1996	2001	2002	2006
Alibori	7,6	6,6	7,4	6,0	7,5	7,5
Atacora	6,9	6,4	7,0	6,9	6,9	6,9
Atlantique	7,5	5,4	5,2	6,1	5,4	5,4
Borgou	7,6	6,6	7,4	6,0	7,0	7,0
Collines	7,5	6,6	6,5	6,1	6,2	6,2
Couffo	7,1	6,3	6,4	5,9	5,6	5,6
Donga	6,9	6,4	7,0	6,9	6,1	6,1
Littoral	5,8			3,4	3,1	3,1
Mono	7,1	6,3	6,4	5,9	5,1	5,1
Ouémé	7,0	6,0	6,0	5,0	4,9	4,9
Plateau	7,0	6,0	6,0	5,0	5,1	5,1
Zou	7,5	6,6	6,5	6,1	5,6	5,6
BENIN	7,1	6,1	6,3	5,6	5,5	5,7

Source: (EFB-1982, RGPH-1992, EDS-1996, EDS-2001-2006, RGPH-2002)

Tableau 3. 4. 7a : Age moyen au premier mariage - âge moyen à la maternité en 2002

Départements	Age moyen au premier mariage		Age moyen à la maternité
	Homme	Femme	
Alibori	25	17,2	31,17
Atacora	25,9	17,8	30,25
Atlantique	26	20,4	30,31
Borgou	26,2	18,1	31,29
Collines	25,8	19,4	30,07
Couffo	24,6	19,3	29,89
Donga	26,2	18,6	29,84
Littoral	29,6	24,1	30,46
Mono	25,8	20	30,09
Ouémé	26,4	20,9	30,38
Plateau	24,8	19,5	29,59
Zou	25,5	19,7	29,82
BENIN	26,4	19,9	30,34

Source: INSAE (RGPH-2002)

Tableau 3. 4. 7b : Age médian à la première union - âge médian à la première naissance en 2006

Départements	Age médian à la première union		Age médian à la 1 ^{ère} naissance (25-49ans)
	Homme (25-64ans)	Femme (25-49ans)	
Alibori	21,8	16,7	18,4
Atacora	a	17,4	19,1
Atlantique	a	19,3	20,5
Borgou	24,2	17,5	19,1
Collines	a	18,5	19,1
Couffo	22,7	18,7	19,8
Donga	a	18,1	19,7
Littoral	a	21,6	22,6
Mono	24,3	18,7	19,8
Ouémé	-	19,4	20,5
Plateau	24,4	18,8	19,9
Zou	24,7	18,4	19,6
BENIN	24,7	18,6	19,9

Source: INSAE (EDS-2006)

a : Non calculé parce que moins de 50% des hommes ont commencé à vivre pour la première fois avec leur épouse / partenaire avant d'atteindre le début du groupe d'âge.

3.3.2 : Santé

Tableau 3. 4. 8 : Indicateurs de couverture en infrastructures sanitaires et en personnel de santé

Indicateurs	2002	2003	2004	2005	2006	2007	2008	2009	2010	2011	2012
Nombre d'habitants par médecin	7210	7153	7135	7377	7006	7472	7511	7979	7979	8 411	5 849
Nombre d'habitants par infirmier	2528	3259	2648	2446	1920	2045	2245	2469	2469	2 447	1 823
Nombre de femmes en âge de procréer par sage-femme	1555	1591	1705	1451	1725	1510	1345	1563	1563	1 712	1 524

Source : DPP/MSP

Tableau 3. 4. 9 : Evolution de quelques indicateurs épidémiologiques

Indicateurs	2002	2003	2004	2005	2006	2007	2008	2009	2010	2011	2012
Pourcentage des motifs de consultations des trois principales pathologies (%)	61	60	60	57	60,1	62,2	61,3	66,3	72,8	63	60,2
Paludisme	37	37	37	36	39,7	40,5	39,6	43,1	48,3	42,8	41,4
Infections respiratoires aiguës	16	15	16	14	13,8	15,2	14,9	13,9	18,0	13,5	12,3
Affections gastro-intestinales	8	8	7	7	6,6	6,5	6,8	9,3	6,5	6,7	6,5
Taux de guérison de la tuberculose (%)	80	80	81	83	86	74,8	79,1	80,6	80,4		ND
Taux de succès thérapeutique de la tuberculose (%)	80	81	83	86,7	86,1	87,5	89,2	86,4	86,1	91	90
Nombre de cas de lèpre dépistés	392	377	453	397	404	345	298	248	227	448	243
Taux d'incidence du paludisme simple pour 1000 habitants (en ‰)	117	118	119	108	109,9	118	121	131	138	13,2	146
Taux de létalité du paludisme grave pour 1000 cas	7	11,6	13,5	14	6,2	5,3	5	7,8	5	7,7	10
Taux de prévalence du SIDA au niveau des femmes enceintes (%)	2	2,2	2	2,1	2	1,7	ND	2	2	1,7	1,90

Source : DPP/MSP

Tableau 3. 4. 10 : Evolution de la couverture vaccinale par type de vaccination

Indicateurs	2002	2003	2004	2005	2006	2007	2008	2009	2010	2011	2012
Taux de couverture en BCG (%)	119	118	112	111	111	114	116	110	110,2	109,8	119,1
Taux de couverture en PENTA 3 (%)	102	105	87	94	92	96	94	98	94,6	94,9	100,9
Taux de couverture en VAR (%)	97	97	86	85	90	92	90	95	96,3	89,1	94,7
Taux de couverture en VAT 2 et + (%)	60	73	68	68	68	70,4	67	73	64,1	70,3	73,1

Source : DPP/MSP

Tableau 3. 4. 11 : Evolution de quelques indicateurs d'activité de médecine et de soins de santé maternelle et infantile

Indicateurs	2003	2004	2005	2006	2007	2008	2009	2010	2011	2012
Taux de fréquentation des services de santé (%)	38	39	37	44	46	45,2	46,5	46,5	45,4	51,4
Taux de couverture des consultations prénatales (%)	91,2	92,3	91	91	96	94	92,9	93,4	97,2	101
Taux de couvertures des consultations postnatales (%)	40,7	40,5	41	41	43	41	37	36,5	38,9	41,1
Taux de couverture des consultations des enfants sains de 0 -11 mois (%)	86,2	77	112	83	88	75,6	68,2	68,6	70,4	77,4
Taux de couverture des consultations des enfants sains de 12-35 mois (%)	6	5	5	5	5,5	4,8	4,4	3,7	3,6	3,4
Taux de couverture des accouchements assistés (%)	76	76	76	76	82	82	79,1	81,3	94,4	93,8
Décès maternels pour 100.000 naissances vivantes	224	193	230	397	179	140	195	196,2	220,7	205,6
Taux de mortalité néonatale précoce pour 1000 NV	9	7,7	7,6	7,2	6,2	5,7	6,5	7,2	6,6	6

Source : DPP/MSP

Tableau 3. 4. 12a : Evolution de quelques indicateurs en soins curatifs et en soins de santé maternelle et infantile par département (2004)

Indicateurs	Bénin	Alibori	Atacora	Atlantique	Borgou	Collines	Couffo	Donga	Littoral	Mono	Ouémé	Plateau	Zou
Taux de couverture en consultation prénatale	92,3	82,8	66,4	85,5	84,0	71,1	92,2	81,2	178,8	97,8	105,2	84,5	93,9
Taux de couverture en consultation postnatale	40,5	31	34	33	43	27	33	37	46	42	51	57	56
Taux de couverture des accouchements assistés (%)	76	48	47	68	52	59	62	60	91	84	89	72	76
Taux de consultation enfants Sains 0-11mois	77	102	86	60	130	42	61	79	56	54	84	86	74
Taux de consultation enfants sains 12-35 mois	5	5	8	3	7	4	2	5	3	4	7	5	9
Pourcentage d'enfants de 0-11 mois ayant reçu le PENTA 3	87	90	83	79	97	88	103	83	90	87	78	68	93
Pourcentage d'enfants de 0-11 mois ayant reçu le VAR	86	96	81	77	106	83	107	89	85	91	74	69	79
Taux de fréquentation des services de santé (%)	39	42	37	29	41	34	27	29	62	39	49	26	45
Taux de fréquentation des services de santé par les enfants de < 1an	165	163	159	129	172	125	122	138	288	129	204	140	183
Taux de fréquentation des services de santé par les enfants de 0-5ans	86	77	79	68	79	73	56	67	176	78	115	67	107
Taux de prévalence du VIH/SIDA parmi les femmes enceintes	2,0	0,4	0,3	1,1	1,2	2,6	3,2	0,8	0,3	2,4	3,3	3,1	0,8

Source : DPP/MSP, Annuaires statistiques sanitaires, 2004

Tableau 3. 4. 12b : Evolution des indicateurs d'accès aux soins de santé et aux soins de santé maternelle et infantile par département (2005)

Indicateurs	Bénin	Alibori	Atacora	Atlantique	Borgou	Collines	Couffo	Donga	Littoral	Mono	Ouémé	Plateau	Zou
Taux de couverture en consultation prénatale	91	71	67	78	82	66	87	79	195	102	100	85	112
Taux de couverture en consultation postnatale	41	31	35	28	49	26	32	40	54	43	45	58	55
Taux de couverture des accouchements assistés (%)	76	47	51	64	51	54	57	60	112	86	88	75	84
Taux de consultation enfants sains 0-11mois	112	110	89	63	118	56	50	83	83	63	92	118	393
Taux de consultation enfants sains 12-35 mois	5	6	9	3	6	6	2	4	4	3	5	4	11
Pourcentage d'enfants de 0-11 mois ayant reçu le PENTA 3	94	86	92	96	105	84	93	90	115	93	88	78	93
Pourcentage d'enfants de 0-11 mois ayant reçu le VAR	85	83	80	84	100	83	94	80	97	89	75	70	83
Taux de fréquentation des services de santé (%)	37	40	37	25	45	28	21	27	54	35	43	23	34
Taux de fréquentation des services de santé par les enfants de < 1an	160	157	175	129	199	115	105	138	295	116	175	125	168
Taux de fréquentation des services de santé par les enfants de 0-5ans	76	70	83	59	86	61	45	64	150	65	96	61	79
Taux de prévalence du VIH/SIDA parmi les femmes enceintes	2,1	0,7	0,9	3,6	0,9	0,7	0,6	1,7	2,4	4,1	3,1	1,4	0,9

Source : DPP/MSP, Annuaire statistiques sanitaires, 2005

Tableau 3. 4. 12c : Evolution des indicateurs d'accès aux soins de santé et aux soins de santé maternelle et infantile par département (2006)

Indicateurs	Bénin	Alibori	Atacora	Atlantique	Borgou	Collines	Couffo	Donga	Littoral	Mono	Ouémé	Plateau	Zou
Taux de couverture en consultation prénatale	91	75	69	77	92	67	83	80	199	105	96	84	94
Taux de couverture en consultation postnatale	41	36	41	27	54	27	28	51	57	44	40	50	50
Taux de consultation enfants sains 0-11mois	83	103	91	62	132	55	51	88	97	84	67	101	78
Taux de consultation enfants sains 12-35 mois	5	6	9	3	5	7	2	4	8	2	2	2	10
Pourcentage d'enfants de 0-11 mois ayant reçu le PENTA 3	92	100	88	86	112	86	89	91	100	88	78	92	92
Pourcentage d'enfants de 0-11 mois ayant reçu le VAR	90	90	85	84	116	88	92	76	80	95	83	77	80
Taux de fréquentation des services de santé (%)	44	36	38,7	36,2	45,8	30	26,6	23,8	90,8	44,8	62	34,1	36,8
Taux de prévalence du VIH/SIDA parmi les femmes enceintes	2,0	0,6	0,8	1,5	1,0	0,6	2,1	1,9	4,3	0,5	2,1	2,0	0,8

Source : DPP/MSP, Annuaire statistiques sanitaires, 2006

Tableau 3. 4. 12d : Evolution des indicateurs d'accès aux soins de santé et aux soins de santé maternelle et infantile par département (2007)

Indicateurs	Bénin	Alibori	Atacora	Atlantique	Borgou	Collines	Couffo	Donga	Littoral	Mono	Ouémé	Plateau	Zou
Taux de couverture en consultation prénatale	96	79	82	82	84	70	84	86	229	110	100	93	105
Taux de couverture en consultation postnatale	43	35	50	27	56	28	28	60	56	47	42	48	53
Taux de couverture des accouchements assistés (%)	82	49	76	78	55	71	71	82	153	118	103	81	98
Taux de consultation enfants sains 0-11mois	88	96	103	49	135	57	53	106	118	98	85	101	79
Taux de consultation enfants sains 12-35 mois	5,5	7,3	8,6	3,1	6,1	5,4	3,2	4,9	7,6	1,6	3	4,7	9,2
Pourcentage d'enfants de 0-11 mois ayant reçu le PENTA 3	96	146	103	88	73	82	93	102	106	94	99	87	94
Pourcentage d'enfants de 0-11 mois ayant reçu le VAR	92	140	100	84	67	84	98	95	94	92	91	84	92
Taux de fréquentation des services de santé (%)	45,6	34,8	45,1	35,9	50,2	30,7	28,8	28,5	102,9	47,3	52,7	32,6	42,3
Taux de prévalence du VIH/SIDA parmi les femmes enceintes	1,7	0,4	0,9	1,6	0,9	1,2	2,9	1,5	2,6	3,8	1,9	2,2	0,8

Source : DPP/MSP, Annuaire statistiques sanitaires, 2007

Tableau 3. 4. 12e: Evolution des indicateurs d'accès aux soins de santé et aux soins de santé maternelle et infantile par département (2008)

Indicateurs	Bénin	Alibori	Atacora	Atlantique	Borgou	Collines	Couffo	Donga	Littoral	Mono	Ouémé	Plateau	Zou
Taux de couverture en consultation prénatale	94	81,9	76,9	89,2	87,2	66,4	89,4	73,6	198,8	103,1	95	78,2	102,3
Taux de couverture en consultation postnatale	41,1	31,9	57,2	25	56,1	31,9	30,4	54,5	43,2	52,9	31,8	44,2	46,7
Taux de couverture des accouchements assistés (%)	82	53,7	79,4	83,7	56,8	65,2	73,3	77,9	139,9	108	98,4	75,3	97,2
Taux de consultation enfants sains 0-11mois	75,6	103,8	91,7	52,4	117,8	48,3	48,5	87,4	102,9	68,9	66	51,9	69,4
Taux de consultation enfants sains 12-35 mois	4,8	6,3	9	2,2	5,4	5	4,2	4,7	5,7	5,5	2	2,4	5,5
Pourcentage d'enfants de 0-11 mois ayant reçu le PENTA3	94	102	101	100	104	80	93	96	94	87	90	80	92
Pourcentage d'enfants de 0-11 mois ayant reçu le VAR*	90	98	97	91	97	85	99	89	85	85	85	75	87
Taux de fréquentation des services de santé (%)	45,2	38,3	50,5	38	61,7	29,6	27,9	30,6	87,4	40,1	46,9	26,4	35,8

Source : DPP/MSP, Annuaire statistiques sanitaires, 2008

Tableau 3. 4. 12f: Evolution des indicateurs d'accès aux soins de santé et aux soins de santé maternelle et infantile par département (2009)

Indicateurs	Bénin	Alibori	Atacora	Atlantique	Borgou	Collines	Couffo	Donga	Littoral	Mono	Ouémé	Plateau	Zou
Taux de couverture en consultation prénatale	92,9	92,1	77,7	93,4	94,6	65,9	88,1	53,2	158,1	105,3	100,9	69,5	97
Taux de couverture en consultation postnatale	37	35,4	56,3	24	53,9	30,7	31,5	41,2	32,2	50,2	29,3	30,4	36,4
Taux de couverture des accouchements assistés (%)	79,1	57,3	71,6	86,7	62,6	65,8	72	61,6	118,6	115	90,3	72,1	81,1
Taux de consultation enfants sains 0-11mois	68,2	101,5	77,8	40,5	116,6	45,6	51,7	66	81,4	83,6	58,2	32,9	65
Taux de consultation enfants sains 12-35 mois	4,4	7,9	9,4	2,2	5,1	5,4	2,4	6,7	4,7	1,4	1,7	1,2	3,6
Pourcentage d'enfants de 0-11 mois ayant reçu le PENTA 3	98	104	99	92	110	90	92	100	106	94	95	78	104
Pourcentage d'enfants de 0-11 mois ayant reçu le VAR	95	99	100	88	103	92	93	101	97	94	92	74	101
Taux de fréquentation des services de santé (%)	46,5	41,7	46,4	42,9	62	28,3	26,7	30	101,1	43,2	47	27,6	33,9

Source : DPP/MSP, Annuaire statistiques sanitaires, 2009

Tableau 3. 4. 12g: Evolution des indicateurs d'accès aux soins de santé et aux soins de santé maternelle et infantile par département (2010)

Indicateurs	Bénin	Alibori	Atacora	Atlantique	Borgou	Collines	Couffo	Donga	Littoral	Mono	Ouémé	Plateau	Zou
Taux de couverture en consultation prénatale	93,4	92,1	74,6	95	97,7	65,4	86,7	89,7	184,2	96,6	83,4	66,5	96,5
Taux de couverture en consultation postnatale	36,5	37	33,3	22,2	54,8	27,6	28,2	72,1	44	45,1	25,4	22	42,4
Taux de couverture des accouchements assistés (%)	81,3	58,3	77,7	84,5	67,1	60,1	68,9	84,9	141,7	106,8	88,9	61,9	94,9
Taux de consultation enfants sains 0-11mois	68,6	91	88,7	39,1	108,9	51,1	46	117,1	86,3	70,3	52,4	26,9	63,1
Taux de consultation enfants sains 12-35 mois	3,7	7,2	9,3	1,3	4,2	5	1,9	8,2	1,8	0,3	0,8	0,6	2,6
Pourcentage d'enfants de 0-11 mois ayant reçu le PENTA 3	94,6	101,7	99,7	86,2	118,4	96,1	94,7	98,5	94,4	83	85,1	71,4	97,5
Pourcentage d'enfants de 0-11 mois ayant reçu le VAR	96,3	98,1	189,6	76,7	106,9	96,9	93,1	94,8	83,6	80,8	78,5	68,3	90
Taux de fréquentation des services de santé (%)	46,5	45	49,4	40,8	60,5	26,9	27	40	97	41,2	41,7	28,1	39,6

Source : DPP/MSP, Annuaires statistiques sanitaires, 2010

Tableau 3. 4. 12h: Evolution des indicateurs d'accès aux soins de santé et aux soins de santé maternelle et infantile par département (2011)

Indicateurs	Bénin	Alibori	Atacora	Atlantique	Borgou	Collines	Couffo	Donga	Littoral	Mono	Ouémé	Plateau	Zou
Taux de couverture en consultation prénatale	97,2	94,4	82,4	106	97,4	70,8	85,9	97,7	158,2	102,1	98,9	71,4	102,3
Taux de couverture en consultation postnatale	38,9	40,7	49,7	25,8	56,3	27	29,8	84,2	36,1	43	28,7	20,1	38,7
Taux de couverture des accouchements assistés (%)	94,4	70,9	91,3	100,1	77,8	71,9	78,4	102,9	157,9	120,7	107,3	72,5	102,7
Taux de consultation enfants sains 0-11mois	70,4	93,2	84	50,7	115,1	50,1	40,2	131,2	75,8	62,4	67,5	27,1	58,6
Taux de consultation enfants sains 12-35 mois	3,6	7	9,2	2,1	4	3,4	0,9	10,5	1,6	0,5	1,5	1,6	0,8
Pourcentage d'enfants de 0-11 mois ayant reçu le PENTA3	94,9	102,8	98,7	96,3	109,8	93,4	91,8	97,7	79,4	85,8	96,4	83,1	95,5
Pourcentage d'enfants de 0-11 mois ayant reçu le VAR*	89,9	95,4	93,9	86,3	97,1	91,8	91,3	94,5	74,8	85	87,4	79,7	93,1
Taux de fréquentation des services de santé (%)	45,4	46,6	50,3	40,5	57,9	28,5	25,5	45,9	91	35,3	43,8	22,7	35,9

Source : DPP/MSP, Annuaires statistiques sanitaires, 2011

Tableau 3. 4. 12i: Evolution des indicateurs d'accès aux soins de santé et aux soins de santé maternelle et infantile par département (2012)

Indicateurs	Bénin	Alibori	Atacora	Atlantique	Borgou	Collines	Couffo	Donga	Littoral	Mono	Ouémé	Plateau	Zou
Taux de couverture en consultation prénatale	101	95,4	85,9	113,3	99,9	73,1	85,3	106,8	170,7	96,9	108,9	75,5	99,1
Taux de couverture en consultation postnatale	41,1	40,1	51,5	26,1	58,3	27,6	34,5	83,8	39,8	50,8	28,5	23,8	45,4
Taux de couverture des accouchements assistés (%)	93,8	74,9	75,4	105,8	92,3	72,2	68,3	92	146,1	101,5	119,2	89,1	90,9
Taux de consultation enfants sains 0-11mois	77,4	97,3	95,8	54,5	131	51,7	55,3	132,1	81,7	75,4	77,5	26,9	58,1
Taux de consultation enfants sains 12-35 mois	3,4	6,7	7,9	1,4	5,6	2,5	6,6	1,5	0,8	1,8	1,1	1,5	6,7
Pourcentage d'enfants de 0-11 mois ayant reçu le PENTA3	105,7	105,7	100,8	104,9	107,5	97,4	97,4	100,1	93,3	91,9	107,4	87,1	106,1
Pourcentage d'enfants de 0-11 mois ayant reçu le VAR*	100,5	100,5	96	94,9	100	95	96	94,5	86,6	88,7	95,6	82,9	99,5
Taux de fréquentation des services de santé (%)	51,4	55,1	48,8	45,8	78,2	37,6	28,7	52,4	70,9	50,2	52,2	30	49,8

Source : DPP/MSP, Annuaires statistiques sanitaires, 2012

Tableau 3. 4. 13a : Evolution des indicateurs de couverture en infrastructures sanitaires et en ressources humaines par département (2005)

Infrastructures sanitaires	Bénin	Alibori	Atacora	Atlantique	Borgou	Collines	Couffo	Donga	Littoral	Mono	Ouémé	Plateau	Zou
Nombre de formations sanitaires													
Public	530	41	48	73	49	52	43	27	17	35	56	30	61
Privé													
Nombre de lits d'hospitalisation	7 563	271	751	404	771	413	297	240	2 107	370	895	218	826
Public	4 361	196	319	244	163	323	165	155	967	290	466	113	365
Privé	3 202	75	216	120	339	90	132	85	1 140	80	429	105	461
Nombre d'habitants/Lits d'Hôpital de Zone	3 276	3 034	1 688	3 295	2 433	2 709	3 618	3 312	3 617	2 075	2 0725	3 957	7 608
Nombre de lits d'hospitalisation d'Hôpitaux de Zone	2 308	196	363	284	339	222	165	117	195	189	39	113	86
Infrastructures sanitaires publiques par type	Bénin	Alibori	Atacora	Atlantique	Borgou	Collines	Couffo	Donga	Littoral	Mono	Ouémé	Plateau	Zou
CNHU	1								1				
CHD	5		1		1					1	1		1
Hôpital de Zone (fonctionnelle)	26	3	3	2	4	3	2	1	2	2	1	2	1
Centres de Santé de Commune	75	3	8	8	8	5	5	3	5	6	11	5	8
Centre de Santé d'Arrondissement	425	35	36	63	36	44	36	23	9	26	43	23	51
Centre traitement lèpre	8	0	1	1	1	1	1	1	0	0	0	1	1
Centre traitement tuberculose	51	3	6	4	8	5	4	3	3	3	5	3	4

Source : DPP/MSP, Annuaire statistiques sanitaires, 2005

Tableau 3. 4. 13b : Evolution des indicateurs de couverture en infrastructures sanitaires et en ressources humaines par département (2010)

Infrastructures sanitaires	Bénin	Alibori	Atacora	Atlantique	Borgou	Collines	Couffo	Donga	Littoral	Mono	Ouémé	Plateau	Zou
Nombre de formations sanitaires													
Public	563	41	46	71	45	50	44	28	14	38	78	49	59
Privé													
Nombre de lits d'hospitalisation													
Public	4 281	210	458	33	631	372	153	146	792	291	391	170	634
Privé													
Nombre d'habitants/Lits d'Hôpital de Zone	2051	3218	1556	31502	1488	1868	4446	3109	1089	1604	2424	3105	1227
Nombre de lits d'hospitalisation d'Hôpitaux de Zone	4281	210	458	33	631	372	153	146	792	291	391	170	634
Infrastructures sanitaires publiques par type													
CNHU	2				1				1				
CHD	5	0	1	0	1	0	0	0	0	1	1	0	1
Hôpital de Zone (fonctionnelle)	27	3	3	2	4	3	2	2	2	2	1	2	1
Centre de Santé d'Arrondissement	487	39	44	68	42	49	43	25	10	35	50	28	54
Centre traitement lèpre													
Centre traitement tuberculose													

Source : DPP/MSP, Annuaire statistiques sanitaires, 2010

Tableau 3. 4. 13c : Evolution des indicateurs de couverture en infrastructures sanitaires et en ressources humaines par département (2011)

Infrastructures sanitaires	Bénin	Alibori	Atacora	Atlantique	Borgou	Collines	Couffo	Donga	Littoral	Mono	Ouémé	Plateau	Zou
Nombre de formations sanitaires	735	65	55	79	100	64	56	41	21	54	82	53	65
Public	735	65	55	79	100	64	56	41	21	54	82	53	65
Privé	nd	nd	nd	nd	nd	nd	nd	nd	nd	nd	nd	nd	nd
Nombre de lits d'hospitalisation	4768	233	595	179	731	326	111	171	1041	261	321	170	629
Public	4768	233	595	179	731	326	111	171	1041	261	321	170	629
Privé	nd	nd	nd	nd	nd	nd	nd	nd	nd	nd	nd	nd	nd
Nombre d'habitants/Lits d'Hôpital de Zone													
Nombre de lits d'hospitalisation d'Hôpitaux de Zone	2816	233	500	179	451	326	111	171	231	140	46	170	258
Infrastructures sanitaires publiques par type													
CNHU	1	0	0	0	0	0	0	0	1	0	0	0	0
CHD	5	0	1	0	1	0	0	0	0	1	1	0	1
Hôpital de Zone (fonctionnelle)	27	3	3	2	4	3	2	2	2	2	1	2	1
Centres de Santé de Commune													
Centre de Santé d'Arrondissement	702	62	51	77	95	61	54	39	18	51	80	51	63
Centre traitement lèpre													
Centre traitement tuberculose													

Source : DPP/MSP, Annuaire statistiques sanitaires, 2010

Tableau 3. 4. 13d : Evolution des indicateurs de couverture en infrastructures sanitaires et en ressources humaines par département (2012)

Infrastructures sanitaires	Bénin	Alibori	Atacora	Atlantique	Borgou	Collines	Couffo	Donga	Littoral	Mono	Ouémé	Plateau	Zou
Nombre de formations sanitaires	180	137	450	338	270	183	95	314	123	422	178	263	180
Public	756	64	77	85	90	67	54	46	17	51	80	51	74
Privé	116	60	365	248	203	129	49	297	72	342	127	189	116
Nombre de lits d'hospitalisation													
Public	4 794	214	585	179	766	326	111	173	1059	261	321	170	629
Privé													
Nombre d'habitants/Lits d'Hôpital de Zone													
Nombre de lits d'hospitalisation d'Hôpitaux de Zone	2934	214	506	179	580	326	111	173	231	140	46	170	258
Infrastructures sanitaires publiques par type													
CNHU	1	0	0	0	0	0	0	0	1	0	0	0	0
CHD	5	0	1	0	1	0	0	0	0	1	1	0	1
Hôpital de Zone (fonctionnelle)	27	3	3	2	4	3	2	2	2	2	1	2	1
Centre de Santé	756	64	77	85	90	67	54	46	17	51	80	51	74
Centre traitement lèpre													
Centre traitement tuberculose													

Source : DPP/MSP, Annuaire statistiques sanitaires, 2012

Tableau 3. 4. 14a : Evolution de la densité démographique en fonction des infrastructures sanitaires et du personnel médical par département (2004)

Indicateurs	Bénin	Atacora-Donga	Atlantique-Littoral	Borgou-Alibori	Mono-Couffo	Ouémé-Plateau	Zou-Collines
Ratio habitants par médecin	7 135	17 461	2 324	22 159	16 008	8 213	17 135
Ratio habitants par infirmier	2 648	4 052	1 880	2 941	2 942	1 711	2 814
Ratio FAP par sage-femme	1 705	2 343	1 125	2 736	2 585	1 572	1 820

Source : DPP/MSP, Annuaire statistiques sanitaires, 2004

Tableau 3. 4. 14b : Evolution de la densité démographique en fonction des infrastructures sanitaires et du personnel médical par département (2005)

Indicateurs	Bénin	Alibori	Atacora	Atlantique	Borgou	Collines	Couffo	Donga	Littoral	Mono	Ouémé	Plateau	Zou
Ratio habitants par médecin	7 377	34 976	16 120	9 085	13 520	22 277	27 133	20 396	1 318	15 086	8 003	17 888	12 829
Ratio habitants par infirmier	2 446	3 560	3 480	3 216	2 660	2 934	3 708	4 454	1 022	2 241	1 833	3 957	2 379
Ratio FAP par sage-femme	1 451	5 006	2 185	1 077	2 349	2 296	3 017	2 997	599	2 608	1 120	1 983	1 442
Ratio habitants par lit d'hospitalisation	1 878	3 034	1 145	4 122	1 643	1 862	6 284	2 500	729	2 863	1 735	7 710	1 793

Source : DPP/MSP, Annuaire statistiques sanitaires, 2005

Tableau 3. 4. 14c : Evolution de la densité démographique en fonction des infrastructures sanitaires et du personnel médical par département (2006)

Indicateurs	Bénin	Alibori	Atacora	Atlantique	Borgou	Collines	Couffo	Donga	Littoral	Mono	Ouémé	Plateau	Zou
Ratio habitants par médecin	7 006	26 829	144 22	4 522	14 860	18 959	23 031	19 055	1 690	9 160	5 765	17 758	12 473
Ratio habitants par infirmier	1 920	3 406	2 759	1 583	1 878	2 708	3 156	4 042	835	1 840	1 791	2 509	2 017
Ratio FAP par sage-femme	1 726	10 037	4 760	1 059	3 659	3 809	12 046	7 220	572	1 981	10 403	3 754	1 639

Source : DPP/MSP, Annuaire statistiques sanitaires, 2006

Tableau 3. 4. 14d : Evolution de la densité démographique en fonction des infrastructures sanitaires et du personnel médical par département (2007)

Indicateurs	Bénin	Alibori	Atacora	Atlantique	Borgou	Collines	Couffo	Donga	Littoral	Mono	Ouémé	Plateau	Zou
Ratio habitants par médecin	7 472	32 312	18 315	9 180	13 421	26 053	18 952	18 709	1 355	9 383	8 318	17 305	12 387
Ratio habitants par infirmier	2 045	3 063	3 683	1 820	1 561	2 269	2 969	4 075	1 109	2 162	1 881	3 158	1 802
Ratio FAP par sage-femme	1 510	4 251	2 516	1 134	1 557	2 717	3 329	3 183	729	1 506	5 701	10 558	1 558

Source : DPP/MSP, Annuaire statistiques sanitaires, 2007

Tableau 3. 4. 14e : Evolution de la densité démographique en fonction des infrastructures sanitaires et du personnel médical par département (2008)

Indicateurs	Bénin	Alibori	Atacora	Atlantique	Borgou	Collines	Couffo	Donga	Littoral	Mono	Ouémé	Plateau	Zou
Ratio habitants par médecin	7 511	35 170	18 541	8 935	12 750	32 554	21 976	20 252	1 456	12 497	7 461	15 955	13 752
Ratio habitants par infirmier	2 245	3 537	3 476	2 347	1 763	2 668	3 705	3 797	1 006	2 266	2 318	3 925	2 113
Ratio FAP par sage-femme	1 345	4 426	2 275	1 116	2 169	2 808	3 916	3 846	596	1 605	1 074	1 035	981

Source : DPP/MSP, Annuaire statistiques sanitaires, 2007

Tableau 3. 4. 14f : Evolution de la densité démographique en fonction des infrastructures sanitaires et du personnel médical par département (2009)

Indicateurs	Bénin	Alibori	Atacora	Atlantique	Borgou	Collines	Couffo	Donga	Littoral	Mono	Ouémé	Plateau	Zou
Ratio habitants par médecin	7 979	43 606	19 157	9 232	12 120	35 406	24 388	20 924	1 504	13 292	9 457	20 441	14 482
Ratio habitants par infirmier	2 469	3 320	3 592	2 425	1 822	2 757	3 873	3 923	1 690	2 354	2 038	3 871	2 183
Ratio FAP par sage-femme	1 563	4 609	2 366	1 160	2 269	2 921	4 069	4 000	695	1 725	1 117	2 203	1 601

Source : DPP/MSP, Annuaire statistiques sanitaires, 2009

Tableau 3. 4. 14g : Evolution de la densité démographique en fonction des infrastructures sanitaires et du personnel médical par département (2010)

Indicateurs	Bénin	Alibori	Atacora	Atlantique	Borgou	Collines	Couffo	Donga	Littoral	Mono	Ouémé	Plateau	Zou
Ratio habitants par médecin	7 979	43 606	19157	9 232	12 120	35 406	24 388	20 924	1 504	13 292	9 457	20 441	14 482
Ratio habitants par infirmier	2 469	3 320	3 592	2 425	1 822	2 757	3 873	3 923	1690	2354	2 038	3 871	2 183
Ratio FAP par sage-femme	1 563	4 609	2 366	1 160	2 269	2 921	4 069	4 000	695	1 725	1 117	2 203	1 601

Source : DPP/MSP, Annuaire statistiques sanitaires, 2010

Tableau 3. 4. 14h : Evolution de la densité démographique en fonction des infrastructures sanitaires et du personnel médical par département (2011)

Indicateurs	Bénin	Alibori	Atacora	Atlantique	Borgou	Collines	Couffo	Donga	Littoral	Mono	Ouémé	Plateau	Zou
Ratio habitants par médecin	8 411	38 773	13884	10 226	21 553	25 635	30 547	17 365	1 579	14 612	10 755	13 981	15 453
Ratio habitants par infirmier	3 856	3 391	2 365	2 256	2 848	4 391	3 634	1 080	2787	2364	4 397	2 322	2 447
Ratio FAP par sage-femme	1 712	6 223	3 091	1 259	2 666	3 355	4 770	3 239	684	1 647	1 287	2 649	2 043

Source : DPP/MSP, Annuaire statistiques sanitaires, 2010

Tableau 3. 4. 15 : Indicateurs du Millénaire

Indicateurs	2003	2004	2005	2006	2007	2008	2009	2010	2011	2012
Proportion des enfants de 0-11 mois vaccinés contre la rougeole (VAR)	96,9	86	85	90	92	90	95	96,3	89,9	94,7
Ratio de mortalité maternelle (pour 100 000 naissances)	224	193	230	397	179	140	195	196,2		205,6
Proportion d'accouchements assistés (%)	75,8	76	75	83,3	82	82	79,1	81,3	94,4	93,8
Taux de consultation prénatale	90,2	92,3	90,9	91	96	94	92,9	93,4	97,2	101
Taux d'utilisation des méthodes de contraception moderne (%)	12,9	16,4	10,1	12,5	7	11,8	21,0	22,1	18,8	10,2
Prévalence du VIH/SIDA	2	2	2,1	2	1,7	1,8	2	1,7	1,7	1,9
Incidence du paludisme (1000 Hbts)*	132	133,8	123	138,6	149	121	131	161	157	170
Incidence de la tuberculose (10 000 Hbts)	4,5	3,57	4,2	3,18	3,4	4,4	3,5	3,4	3,7	3,4
Taux de fréquentation des services de santé (%)	38	39	37	44	46	45,2	46,5	46,5	45,4	51,4
Proportion de la population disposant de latrines (%)	nd	nd	nd	37,2	12,9	nd	41,9	nd	nd	
Proportion de la population ayant accès à une source d'eau potable (%)	nd	nd	nd	63,6	66,3	nd	77,8	nd	nd	

Source : DPP/MSP Annuaire statistiques sanitaires, INSAE

* Uniquement pour le paludisme simple

Tableau 3. 4. 16 : Indicateurs budgétaires au niveau du secteur santé (en Millions de FCFA)

Indicateurs	2002	2003	2004	2005	2006	2007	2008	2009	2010	2011	2012
Budget National	477 609	401 908	546 138	556 923	611 216	812 561	1 023 000	1 100 000	1000439	1099375	104 449
Budget Santé	38 328	39 430	45 670	46 855	48 917	64 881	73 921	111 415	73699	69 153	66 735
Budget santé par habitant	3 082	5 654	6 359	6 336	6 239	7 988	8 988	13 111	8395	7627	7126
Budget santé/Budget National (%)	8,03	8,06	8,36	8,41	8	7,98	7,23	10,12	7,4	6,29	6,39

Source : DPP/MSP

Tableau 3.4.17 : Prévalence du VIH/SIDA

Départements	2009			2010			2011		
	Urbain	Rural	Ensemble	Urbain	Rural	Ensemble	Urbain	Rural	Ensemble
Alibori	3,7	1,1	2,1	1,2	0,2	0,4	0,8	0,8	0,8
Atacora	2,7	1,0	1,7	1,7	0,9	1,2	1,7	0,6	1,0
Atlantique	2,1	1,0	1,3	2,6	0,4	1,4	2,9	0,7	1,5
Borgou	1,6	0,4	0,7	0,4	0	0,2	1,3	0,8	1,0
Collines	1,7	0,6	0,9	2,2	0,7	1,1	1,3	0,9	1,0
Couffo	3,6	-	3,6	3,3	3,2	3,3	5,0	2,4	2,9
Donga	0,9	1,0	1,0	1,5	1,2	1,3	2,3	1,8	1,9
Littoral	5,4	2,9	3,5	3,4	0,8	3,4	3,1	-	3,1
Mono	3,5	3,0	3,2	2,3	2,9	1,2	2,1	2,0	2,0
Ouémé	2,5	1,2	1,5	2	0,5	2,5	1,7	3,5	2,5
Plateau	1,8	0,9	1,4	1,8	0,2	0,9	2,0	0,9	1,2
Zou	2,2	0,9	1,3	1,3	0,9	0,8	1,1	0,5	0,7
BENIN	2,7	1,5	2,0	2,2	1,3	1,7	2,2	1,8	1,9

Source : PNLS/MS

3.4.3 : Education

Tableau 3. 4. 18a : Indicateurs scolaires au niveau de l'enseignement maternel (2006-2007)

Indicateurs	Alibori	Atacora	Atlantique	Borgou	Collines	Couffo	Donga	Littoral	Mono	Ouémé	Plateau	Zou
Effectif des élèves	1520	1931	4436	3355	2235	1432	1540	8967	2657	6263	2070	2730
Public	1419	1538	3794	2398	2024	1387	1513	2696	2504	4025	2009	2490
Privé	101	393	642	957	211	45	27	6271	153	2238	61	240
Effectif par sexe	1520	1931	4436	3335	2235	1432	1540	8967	2657	6263	2070	2730
Masculin	784	956	2294	1635	1166	707	756	4485	1292	3195	1070	1424
Féminin	736	975	2142	1720	1069	725	784	4482	1365	3068	1000	1306
Enseignants	38	70	207	125	84	56	54	295	104	217	63	112
Masculin	19	35	81	48	44	40	31	51	51	42	27	40
Féminin	19	35	126	77	40	16	23	244	53	175	36	72
Animateurs	23	34	82	48	31	22	25	90	47	92	22	61
Educateurs	15	36	125	77	53	34	29	205	57	125	41	51
Salle de classe	32	53	123	108	58	35	36	300	70	198	50	75
Nombre d'écoles	17	33	84	58	41	21	19	114	39	101	31	54
Population pré-scolarisable (3-5 ans)	1520	1931	4436	3355	2235	1432	1540	8967	2 657	6 263	2 070	2 730
Masculin	784	956	2294	1635	1166	707	756	4 485	1 292	3 195	1 070	1 424
Féminin	736	975	2142	1720	1069	725	784	4 482	1 365	3 068	1 000	1 306
Taux brut de pré-scolarisation (%)	2,2	2,8	4,5	3,9	3,2	1,9	3,6	13,2	5,4	5,7	4,2	3,2
Masculin	2,1	2,7	4,6	3,6	3,2	1,9	3,4	13,2	5,1	5,7	4,3	3,3
Féminin	2,2	2,9	4,5	4,2	3,1	1,8	3,8	13,2	5,7	5,6	4,1	3,1

Source : DPP/MEMP

Tableau 3. 4. 18b : Indicateurs scolaires au niveau de l'enseignement maternel (2007-2008)

Indicateurs	Alibori	Atacora	Atlantique	Borgou	Collines	Couffo	Donga	Littoral	Mono	Ouémé	Plateau	Zou
Effectif des élèves	1746	3068	12129	4635	4039	2869	2590	14816	5437	7321	7321	5437
Public	1507	2985	9616	3118	3683	2710	2572	2289	4999	4094	3606	5330
Privé	239	83	2513	1517	356	159	18	12527	438	3227	3715	107
Effectif par sexe	1746	3068	12129	4635	4039	2869	2590	14816	5437	7321	7321	5437
Masculin	958	1504	6081	2410	2076	1476	1332	7412	2741	3795	1989	2818
Féminin	788	1564	6048	2225	1963	1393	1258	7404	2696	3526	5332	2619
Enseignants	37	54	278	140	93	71	62	383	138	265	110	144
Masculin	16	33	76	45	39	36	33	30	46	41	49	37
Féminin	21	21	202	95	54	35	29	353	92	224	61	107
Animateurs	10	19	83	34	22	18	14	97	32	85	21	49
Educateurs	27	35	195	106	71	53	48	286	106	180	89	95
Salle de classe	31	48	223	118	87	57	34	297	94	178	75	100
Nombre d'écoles	17	30	120	63	52	36	20	132	60	116	56	68
Population pré-scolarisable (3-5 ans)	71642	70555	100098	88510	72621	78352	44039	69638	50536	113394	93598	87969
Masculin	37476	36419	51602	46009	37257	37502	22792	34761	25802	57321	25358	44193
Féminin	34167	34137	48496	42500	35363	40850	21247	34877	24734	56073	68365	43775
Taux brut de pré-scolarisation (%)	2,44	4,35	12,12	5,24	5,56	3,66	5,88	21,28	10,76	6,46	7,82	6,18
Masculin	2,56	4,13	11,78	5,24	5,57	3,94	5,84	21,32	10,62	6,62	7,84	6,38
Féminin	2,31	4,58	12,47	5,24	5,55	3,41	5,92	21,23	10,90	6,29	7,80	5,98

Source : DPP/MEMP

Tableau 3. 4. 18c : Indicateurs scolaires au niveau de l'enseignement maternel (2008-2009)

Indicateurs	Alibori	Atacora	Atlantique	Borgou	Collines	Couffo	Donga	Littoral	Mono	Ouémé	Plateau	Zou
Effectif des élèves	1746	3068	12129	4635	4039	2869	2590	14816	5437	7321	7321	5437
Public	1507	2985	9616	3118	3683	2710	2572	2289	4999	4094	3606	5330
Privé	239	83	2513	1517	356	159	18	12527	438	3227	3715	107
Effectif par sexe	1746	3068	12129	4635	4039	2869	2590	14816	5437	7321	7321	5437
Masculin	958	1504	6081	2410	2076	1476	1332	7412	2741	3795	1989	2818
Féminin	788	1564	6048	2225	1963	1393	1258	7404	2696	3526	5332	2619
Enseignants	37	54	278	140	93	71	62	383	138	265	110	144
Masculin	16	33	76	45	39	36	33	30	46	41	49	37
Féminin	21	21	202	95	54	35	29	353	92	224	61	107
Animateurs	10	19	83	34	22	18	14	97	32	85	21	49
Educateurs	27	35	195	106	71	53	48	286	106	180	89	95
Salle de classe	31	48	223	118	87	57	34	297	94	178	75	100
Nombre d'écoles	17	30	120	63	52	36	20	132	60	116	56	68
Population pré-scolarisable (3-5 ans)	71642	70555	100098	88510	72621	78352	44039	69638	50536	113394	93598	87969
Masculin	37476	36419	51602	46009	37257	37502	22792	34761	25802	57321	25358	44193
Féminin	34167	34137	48496	42500	35363	40850	21247	34877	24734	56073	68365	43775
Taux brut de pré-scolarisation (%)	2,44	4,35	12,12	5,24	5,56	3,66	5,88	21,28	10,76	6,46	7,82	6,18
Masculin	2,56	4,13	11,78	5,24	5,57	3,94	5,84	21,32	10,62	6,62	7,84	6,38
Féminin	2,31	4,58	12,47	5,24	5,55	3,41	5,92	21,23	10,90	6,29	7,80	5,98

Source : DPP/MEMP

Tableau 3. 4. 18d : Indicateurs scolaires au niveau de l'enseignement maternel (2009-2010)

Indicateurs	Alibori	Atacora	Atlantique	Borgou	Collines	Couffo	Donga	Littoral	Mono	Ouémé	Plateau	Zou
Effectif des élèves	4045	3890	13095	9528	7139	4515	8853	13252	6367	14106	5862	6681
Public	3596	3568	10310	7589	6426	4368	8538	4466	5935	7486	4391	6353
Privé	449	322	2785	1939	713	147	315	8786	432	6620	1471	328
Effectif par sexe	4045	3890	13095	9528	7139	4515	8853	13252	6367	14106	5862	6681
Masculin	2054	1910	6537	4758	3508	2315	4379	6614	3110	6544	3001	3379
Féminin	1991	1980	6558	4770	3631	2200	4474	6638	3257	7562	2861	3302
Enseignants	109	150	452	334	147	140	194	550	191	290	80	291
Masculin	44	54	98	127	56	74	79	75	68	60	30	97
Féminin	65	96	354	207	91	66	115	475	123	230	50	194
Animateurs	53	96	231	202	59	49	84	303	79	137	31	164
Educateurs	56	54	221	132	88	91	110	247	112	153	49	127
Salle de classe	72	67	325	189	130	71	119	361	118	330	100	135
Nombre d'écoles	44	51	209	117	94	65	87	146	89	168	66	94
Population pré-scolarisable (3-5 ans)	4045	3890	13095	9528	7139	4515	8853	13252	6367	14106	5862	6681
Masculin	2054	1910	6537	4758	3508	2315	4379	6614	3110	6544	3001	3379
Féminin	1991	1980	6558	4770	3631	2200	4474	6638	3257	7562	2861	3302
Taux brut de pré-scolarisation (%)	5,37	5,25	12,45	10,25	9,36	5,48	19,13	18,11	11,99	11,84	11,08	7,23
Masculin	5,22	4,99	12,05	9,84	8,96	5,87	18,28	18,1	11,47	10,86	11,26	7,28
Féminin	5,55	5,52	12,87	10,68	9,78	5,13	20,05	18,12	12,54	12,84	10,89	7,18

Source : DPP/MEMP

Tableau 3. 4. 18e: Indicateurs scolaires au niveau de l'enseignement maternel (2010-2011)

Indicateurs	Alibori	Atacora	Atlantique	Borgou	Collines	Couffo	Donga	Littoral	Mono	Ouémé	Plateau	Zou
Effectif des élèves	4046	4411	14199	11776	7768	5365	9753	12736	7444	18187	4600	9164
Public	3557	3722	8946	9229	7388	4992	9355	4305	6560	10047	4180	8720
Privé	489	689	5253	2547	380	373	398	8431	884	8140	420	444
Effectif par sexe	4046	4411	14199	11776	7768	5365	9753	12736	7444	18187	4600	9164
Masculin	2014	2099	7171	5789	3702	2684	4815	6490	3580	9099	2361	4615
Féminin	2032	2312	7028	5989	4066	2681	4938	6246	3864	9088	2239	4549
Enseignants	81	129	667	342	229	181	261	580	292	726	145	410
Masculin												
Féminin												
Animateurs Educateurs												
Salle de classe	74	94	458	269	178	107	162	382	189	553	111	193
Nombre d'écoles	49	60	257	1224	122	83	99	153	118	297	74	135
Population pré- scolarisable (3-5 ans)	77073	75903	107685	95218	78125	84288	47377	74915	54336	121987	54176	94635
Masculin	40332	39195	55536	49516	40097	40360	24529	37411	27769	61691	27291	47562
Féminin	36740	36708	52149	45702	38027	43927	22848	37504	26597	60297	26886	47073
Taux brut de pré- scolarisation (%)	5,25	5,81	13,19	12,37	9,94	6,37	20,59	17	13,69	14,91	8,49	9,68
Masculin	4,99	5,36	12,91	11,69	9,23	6,65	19,63	17,35	12,89	14,75	8,65	9,7
Féminin	5,53	6,3	13,48	13,1	10,69	6,1	21,61	16,65	14,53	15,07	8,33	9,66

Source : DPP/MEMP

Tableau 3. 4. 18f: Indicateurs scolaires au niveau de l'enseignement maternel

Indicateurs	2002	2003	2004	2005	2006	2007	2008	2009	2010	2011
Effectif des élèves	66481	83692	22 022	27673	31 200	39136	68026	74033	97333	109449
Public	39454	49667	16116	17300	20 212	27797	46509	58409	73026	81001
Privé	27028	34025	5906	10373	10 988	11339	21517	15624	24 307	28 448
Effectif par sexe	66481	83692	22022	27673	31200	39136	68026	74033	97333	109449
Masculin	34445	43363	11198	13952	15 492	19764	34592	36615	48109	54417
Féminin	32036	40329	10824	13721	15 708	19372	33434	37418	49224	55032
Enseignants	1981	2494	809	966	1 097	1425	1775	1916	2928	4043
Masculin			245	263	333	509	481	500	862	
Féminin			564	703	764	916	1294	1416	2066	
Animateurs			606	640	462	577	484	388	1488	
Educateurs			203	326	635	848	1291	1528	1440	
Salle de classe	1958	2464	621	1018	1 141	1138	1342	1746	2017	2770
Nombre d'écoles	1099	1384	757	496	540	612	770	889	1230	2671
Population pré-scolarisable (3-5 ans)	749587	763423	689669	690138	722354	765978	821445	858017	889 906	965 747
Masculin					433950	387902	416767	435275	451 434	491 289
Féminin					418880	378076	404678	422742	438 472	474 458
Taux brut de pré-scolarisation (%)	8,9	11	3,19	4,01	3,66	4,47	7,58	8,04	10,32	12,62
Masculin					3,57	4,44	7,58	7,82	10,03	11,08
Féminin					3,75	4,5	7,58	8,27	10,62	11,60

Source : DPP/MEMP

Tableau 3. 4. 19 : Populations cibles au niveau de l'enseignement primaire

Catégorie	2003	2004	2005	2006	2007	2008	2009	2010	2011	2012
Population scolarisable (6-11 ans)	1 345 040	1 375 910	1 391 516	1 393 848	1 386 155	1 372 585	1 388 463	1 432 487	1 488 428	1 556 950
Masculin	688 193	700 442	705 699	704 941	699 661	691 775	699 829	722 850	751 889	787 305
Féminin	656 847	675 468	685 817	688 907	686 494	680 810	688 634	709 637	736 539	769 645
Population d'âge légal au CI (6 ans)	246 615	248 665	243 868	237 448	227 587	227 910	259 529	168 817	143 182	181 498
Masculin	124 837	125 881	123 071	119 691	114 623	114 785	131 592	88 559	78 327	96 181
Féminin	121 778	122 784	120 797	117 757	112 964	113 125	127 937	80 258	64 855	85 317
Population d'âge légal au CM2 (11 ans)	190 542	204 330	217 831	229 283	238 712	240 992	224 252	52 141	45 538	56 175
Masculin	99 415	105 826	111 913	116 958	121 149	122 075	112 820	30 046	25 918	31 559
Féminin	91 127	98 504	105 918	112 325	117 563	118 917	111 432	22 095	19 620	24 616

Source : RGPH-2 (1992), RGPH-3 (2002), Projections démographiques, 2002 , projection révisée,2008

Tableau 3. 4. 20a : Effectifs des élèves et d'enseignants au primaire (2005-2006)

Catégorie	Alibori	Atacora	Atlantique	Borgou	Collines	Couffo	Donga	Littoral	Mono	Ouémé	Plateau	Zou
Effectifs des élèves	57 840	91 345	173 833	128 951	106 891	132 269	76 387	112 147	100 858	170 060	75 461	130 776
Masculin	31 408	53 200	97 790	69 220	59 446	74 442	42 542	55 884	56967,00	95 076	44 123	74 017
Féminin	26 432	38 145	76 043	59 731	47 445	57 827	33 845	56 263	43891,00	74 984	31 338	56 759
Nombre d'enseignants	1227	2005	4162	2 728	2451	2444	1570	3 118	2137	4387	1 759	3115
Masculin	1 101	1 841	3 299	2 293	2 166	2 194	1 433	2 257	1 829	3 300	1 506	2 484
Féminin	126	164	863	435	285	250	137	861	308	1 087	253	631
Agents permanents	359	697	1528	928	891	782	593	975	924	1639	663	1298
Agents contractuels	407	506	882	795	591	666	420	873	364	958	267	634
Enseignant communautaires	433	700	1334	958	862	977	521	681	774	1132	764	1075
Autres	28	102	418	47	107	19	36	589	75	658	65	108

Source : DPP/MEMP (L'année n correspond à l'année scolaire n-1: n.)

Tableau 3. 4. 20b : Effectifs des élèves et d'enseignants au primaire (2006-2007)

Catégorie	Alibori	Atacora	Atlantique	Borgou	Collines	Couffo	Donga	Littoral	Mono	Ouémé	Plateau	Zou
Effectifs des élèves	62 711	100 030	189 311	140 243	117 568	138 461	82 235	118 477	113 619	182 692	82 748	146 111
Masculin	33 195	57 589	105 335	73 678	64 668	76 870	45 753	59 336	63800,00	100 822	47 954	81 643
Féminin	29 516	42 441	83 976	66 565	52 900	61 591	36 482	59 141	49819,00	81 870	34 794	64 468
Nombre d'enseignants	1322	2211	4593	2897	2658	2669	1708	3254	2438	4565	1849	3479
Masculin	1 210	1 978	3 564	2 449	2 292	2 407	1 528	2 322	2 084	3 441	1 595	2 833
Féminin	112	233	1029	448	366	262	180	932	354	1 124	254	646
Agents permanents	387	707	1548	971	905	775	620	943	913	1665	649	1339
Agents contractuels	397	584	1241	687	580	800	473	1012	400	729	283	395
Enseignant communautaires	489	823	1232	910	984	949	579	353	943	1112	764	1274
Autres	49	97	572	329	189	145	36	946	182	1059	153	471

Source : DPP/MEMP (L'année n correspond à l'année scolaire n-1: n.)

Tableau 3. 4. 20c : Effectifs des élèves et d'enseignants au primaire (2007-2008)

Catégorie	Alibori	Atacora	Atlantique	Borgou	Collines	Couffo	Donga	Littoral	Mono	Ouémé	Plateau	Zou
Effectifs des élèves	73373	107771	196870	162272	135948	148920	89876	107992	174023	193567	97620	166840
Masculin	38552	60853	109165	84708	73831	81817	49663	53831	53926	105779	55919	91870
Féminin	34821	46918	87705	77564	62117	67103	40213	54161	120097	87788	41701	74970
Nombre d'enseignants	1460	2396	4495	3311	2991	3102	1841	2847	2856	4513	2004	4122
Masculin	1279	2089	3513	2726	2609	2732	1626	1979	2403	3317	1695	3264
Féminin	181	307	982	585	382	370	215	868	453	1196	309	858
Agents permanents	387	687	1560	972	886	790	651	923	893	1651	646	1358
Agents contractuels	460	791	612	1041	794	940	594	186	678	876	417	744
Enseignant communautaires	449	763	1168	781	851	942	481	360	853	994	692	1196
Autres	164	155	1155	517	460	430	115	1378	432	992	249	824

Source : DPP/MEMP (L'année n correspond à l'année scolaire n-1: n.)

Tableau 3. 4. 20d : Effectifs des élèves et d'enseignants au primaire (2008-2009)

Catégorie	Alibori	Atacora	Atlantique	Borgou	Collines	Couffo	Donga	Littoral	Mono	Ouémé	Plateau	Zou
Effectifs des élèves	77678	122237	220914	173252	141932	152303	92387	119388	121422	213874	105758	178245
Masculin	41081	68225	120031	89422	76642	83766	50918	59347	66102	115413	59704	97310
Féminin	36597	54012	100883	83830	65290	68537	41469	60041	55320	98461	46054	80935
Nombre d'enseignants	1476	2588	5176	3447	3048	3162	1946	3229	2845	5017	2126	4261
Masculin	1320	2227	4065	2854	2603	2746	1743	2285	2390	3740	1797	3364
Féminin	156	361	1111	593	445	416	203	944	455	1277	329	897
Agents permanents	378	730	1602	967	926	810	648	884	930	1648	646	1378
Agents contractuels	566	910	1055	1141	1012	1229	939	453	1052	1253	684	1235
Enseignant communautaires	345	771	752	770	743	832	217	113	537	488	410	841
Autres	187	177	1767	569	367	291	142	1779	326	1628	386	807

Source : DPP/MEMP (L'année n correspond à l'année scolaire n-1; n.)

Tableau 3. 4. 20e : Effectifs des élèves et d'enseignants au primaire (2009-2010)

Catégorie	Alibori	Atacora	Atlantique	Borgou	Collines	Couffo	Donga	Littoral	Mono	Ouémé	Plateau	Zou
Effectifs des élèves	84150	132997	228418	181402	144318	151544	95201	131678	122954	221807	110037	183434
Masculin	44017	74000	123222	92758	77142	82713	52299	65430	66512	118361	61429	99272
Féminin	40133	58997	105196	88644	67176	68831	42902	66248	56442	103446	48608	84162
Nombre d'enseignants	1487	2638	5140	3436	3015	3105	2023	3463	2849	5049	2059	4276
Masculin	1349	2266	3993	2883	2579	2708	1739	2578	2364	3737	1711	3310
Féminin	138	372	1147	553	436	397	284	885	485	1312	348	966
Agents permanents	361	829	1495	879	876	764	663	785	891	1522	612	1300
Agents contractuels	746	1140	1447	1608	1296	1608	953	458	1356	1532	768	1684
Enseignant communautaires	118	482	336	331	397	329	173	104	192	268	313	400
Autres	262	187	1862	618	446	404	234	2116	410	1727	366	892

Source : DPP/MEMP (L'année n correspond à l'année scolaire n-1; n.)

Tableau 3. 4. 20f : Effectifs des élèves et d'enseignants au primaire (2010-2011)

Catégorie	Alibori	Atacora	Atlantique	Borgou	Collines	Couffo	Donga	Littoral	Mono	Ouémé	Plateau	Zou
Effectifs des élèves	92265	139925	261310	186420	145527	152729	99194	138304	124463	232628	112492	184122
Masculin	49037	77944	139871	95257	78169	83218	54642	68435	67053	122721	62676	100143
Féminin	43228	61981	121439	91163	67358	69511	44552	69869	57410	109907	49816	83979
Nombre d'enseignants	1588	2930	6092	3701	3115	3269	2243	3672	2973	5737	2349	4623
Masculin	1389	2504	4649	2964	2601	2821	1902	2739	2419	4348	1968	3585
Féminin	199	426	1443	737	514	448	341	933	554	1389	381	1038
Agents permanents	383	661	1 463	886	843	740	569	670	826	1 409	620	1 176
Agents contractuels	831	1 497	1 356	1 862	1 569	1 677	1 076	415	1 388	1 668	1 015	2 009
Enseignant communautaires	59	344	191	129	228	441	191	274	327	238	265	332
Autres	315	428	3082	824	475	411	407	2314	432	2422	449	1106

Source : DPP/MEMP (L'année n correspond à l'année scolaire n-1: n.)

Tableau 3. 4. 20g : Effectifs des élèves et d'enseignants primaire

Catégorie	2003	2004	2005	2006	2007	2008	2009	2010	2011	2012
Effectifs des élèves	1 259 537	1 319 648	1 318 140	1 356 818	1 474 206	1 601 146	1 719 390	1 787 940	1 869 379	1 987 182
Masculin	731 113	754 987	744 047	754 115	810 643	872 159	927 961	957 155	999 166	1 055 307
Féminin	528 424	564 661	574 103	602 703	663 563	728 987	791 429	830 785	870 213	931 875
Nombre d'enseignants	22 614	24 797	28 148	31 103	33 643	35 938	38 321	38 540	42 293	45 010
Masculin	18 272	20 293	23 160	25 703	27 703	29 232	31 134	31 217	33 889	35 602
Féminin	4 342	4 504	4 988	5 400	5 940	6 706	7 187	7 323	8 403	9 408
Agents permanents			10 351	11 277	11 422	11 404	11 547	10 977	10 246	10 231
Agents contractuels			6 897	7 363	7 581	8 133	11 529	14 596	16 363	17 547
Enseignant communautaires			10 827	10 211	10 412	9 530	6 819	3 443	3 019	2 781
Autres			73	2 252	4 228	6 871	8 426	9 524	12 665	18 287
Nombre de nouveaux entrants au CI	256 857	262 741	275 672	294 506	333 095	402 634	206 493	405 755	412 180	437 154
Garçons	143 361	144 783	149 023	158 643	178 345	213 622	187 854	212 512	218 529	229 389
Filles	113 496	117 958	126 649	135 863	154 750	189 012	394 347	193 243	193 651	207 765
Nombre de nouveaux entrants au CM2	93 602	101 230	173 434	149 662	167 147	139 029	88 512	182 593	195 923	176 896
Garçons	60 706	65 202	105 184	89 958	98 790	81 339	64 325	103 589	109 439	98 572
Filles	32 896	36 028	68 250	59 704	68 357	57 690	152 837	79 004	86 484	78 324
Nombre de places assises	900 147	980 265	1 102 899	1 195 339	1 216 053	1 221 738	1 352 271	1 523 421	1 319 127	

Tableau 3. 4. 21a : Indicateurs d'éducation dans le primaire

Indicateurs	2003	2004	2005	2006	2007	2008	2009	2010	2011	2012
Taux brut d'admission	104,2	105,7	99,0	109	119,32	142,96	140,01	132,18	130,73	143,62
Garçons	114,8	115	101,9	113,6	123,7	146,86	141,96	133,71	133,71	145,86
Filles	93,2	96,1	109,0	104	114,66	138,79	137,94	130,5	127,54	141,22
Taux d'achèvement	49,1	49,5	66,0	65	66,32	60,6	72,58	64,07	67,86	71,49
Garçons	61,1	61,6	77,5	75,6	75,85	68,37	56,83	70,35	73,15	76,8
Filles	36,1	36,6	54,0	54	56,05	52,24	65	57,30	73,15	65,77
Taux brut de scolarisation	94,1	95,9	94,8	92,99	98,48	104,27	109,13	110,58	112,62	119,72
Garçons	107,1	107,8	105,22	99,59	104,33	109,42	113,46	114,02	115,93	122,45
Filles	80,5	83,6	84,09	85,88	92,17	98,71	104,46	106,86	109,05	116,78
Taux de promotion (%)	70,8	69,7	69,1	80,40	79,43	72,37	75,89	75,89	72,32	74,76
Garçons	71,9	70,4	70,1	80,64	80,14	72,95	76,59	76,59	73,08	75,2
Filles	69,1	68,7	67,8	80,09	78,53	71,64	75,04	75,04	71,46	74,25
Taux de redoublement (%)	26,7	25,5	17	7,92	11,35	16,31	13,4	13,4	13,27	11,9
Garçons	20,4	24,3	16,7	8,03	11,1	16,08	13,23	13,23	13,30	11,83
Filles	21,8	24,2	17,4	7,92	11,67	16,6	13,59	13,59	13,23	11,88
Taux d'abandon (%)	8,3	6	13,9	11,08	9,22	11,32	10,72	10,72	14,41	13,39
Garçons	7,7	5,3	13,3	11,53	8,76	10,96	10,18	10,18	13,63	12,97
Filles	9,2	7,1	14,8	11,88	9,8	11,76	11,36	11,36	15,31	13,86
Places assises par élève	0,71	0,74	0,84	0,88	0,82	0,76	0,71		0,794	
Ratio élèves/ maître	55,7	53,2	46,8	43,6	43,8	44,6	44,87	44,4	44,2	44,1

Source : DPP/MEMP

Tableau 3. 4. 21b : Indicateurs d'éducation dans le primaire (2006-2007)

Indicateurs	Alibori	Atacora	Atlantique	Borgou	Collines	Couffo	Donga	Littoral	Mono	Ouémé	Plateau	Zou
Taux brut d'admission	69,4	112,6	135,2	112,1	112,9	124,9	135,1	115,8	162,4	111,8	127,3	130,1
Garçons	68,9	121,1	139,2	107,3	116,0	139,0	138,1	114,5	170,1	116,7	138,3	138,1
Filles	70,1	103,3	130,9	117,5	109,6	111,5	131,7	117,1	154,0	106,7	115,7	121,8
Taux d'achèvement	36,6	48,4	74,6	68,2	66,6	74,9	73,9	78,0	92,5	67,0	58,7	61,1
Garçons	38,4	59,3	84,4	71,9	77,2	94,0	86,9	78,9	108,2	76,7	72,5	72,7
Filles	34,7	36,4	63,8	63,9	54,9	56,7	59,3	77,0	75,4	56,7	44,1	48,8
Taux brut de scolarisation (enseignement primaire)	53,2	85,0	113,5	94,4	97,1	106,1	111,9	101,9	134,8	96,6	98,6	99,6
Garçons	52,7	92,9	120,0	93,5	102,0	120,4	117,9	100,1	145,3	103,3	111,1	108,5
Filles	53,7	76,2	106,3	95,3	91,7	92,4	105,2	103,7	123,4	89,5	85,3	90,3
Taux de promotion (%)	81,2	74,6	77,4	79,9	83,1	76,2	76,5	83,5	76,7	82,7	79,5	81,2
Garçons	79,9	75,8	77,7	80,4	84,3	77,2	78,5	84,4	78,3	83,0	80,7	81,7
Filles	82,7	72,9	77,1	79,3	81,6	74,9	74,0	82,6	74,7	82,4	77,9	80,6
Taux de redoublement (%)	7,5	13,0	13,9	13,0	10,1	9,2	12,6	10,5	12,8	11,9	10,6	9,1
Garçons	7,2	12,2	13,9	12,3	9,6	8,6	12,3	10,8	12,3	11,9	10,5	9,0
Filles	7,8	14,0	13,7	13,7	10,7	9,9	12,9	10,2	13,3	11,8	10,9	9,3
Taux d'abandon (%)	11,4	12,4	8,7	7,1	6,8	14,6	10,9	6,0	10,5	5,4	9,9	9,7
Garçons	12,9	11,9	8,3	7,2	6,1	14,2	9,2	4,8	9,4	5,1	8,9	9,3
Filles	9,5	13,1	9,2	7,0	7,7	15,2	13,1	7,2	12,0	5,8	11,2	10,1
Ratio élèves/ maître	47,5	45,2	41,1	48,3	44,2	51,8	48,1	36,4	46,6	40,0	44,7	42,0

Source : DPP/MEMP

Tableau 3. 4. 21c : Indicateurs d'éducation dans le primaire (2007-2008)

Indicateurs	Alibori	Atacora	Atlantique	Borgou	Collines	Couffo	Donga	Littoral	Mono	Ouémé	Plateau	Zou
Taux brut d'admission	93,51	142,01	157,38	143,37	151,71	152,04	162,78	104,66	182,36	124,89	177,54	153,09
Garçons	91,55	149,39	160,95	140,11	153,05	167,32	165,32	103,30	185,02	128,45	192,95	159,53
Filles	95,72	133,89	153,46	147,01	150,25	137,57	159,97	106,06	179,51	121,13	161,40	146,39
Taux d'achèvement	32,30	46,27	65,77	63,55	64,46	67,18	70,94	63,08	79,26	61,23	57,07	60,64
Garçons	33,41	55,31	73,09	66,64	72,96	81,82	83,73	62,91	91,70	69,32	68,60	71,11
Filles	31,03	36,23	57,66	60,06	55,13	53,18	56,65	63,26	65,74	52,60	44,89	49,62
Taux brut de scolarisation	59,84	89,27	114,94	107,13	109,42	111,25	119,26	90,69	138,92	99,81	113,35	110,90
Garçons	58,91	95,69	121,15	105,44	113,49	124,94	124,79	88,69	146,87	105,68	126,29	119,05
Filles	60,89	82,12	108,05	109,04	104,95	98,15	113,08	92,78	130,26	93,54	99,65	102,32
Taux de promotion (%)	73,58	70,34	72,54	71,92	74,05	71,19	74,38	75,93	67,73	73,99	71,91	71,68
Garçons	75,06	70,58	72,77	72,51	75,38	72,44	75,48	75,48	68,57	74,10	72,76	72,18
Filles	71,94	70,01	72,25	71,25	72,42	69,65	72,99	76,38	66,66	73,86	70,73	71,05
Taux de redoublement (%)	14,70	14,56	16,78	19,58	15,43	15,70	13,00	15,16	17,33	17,90	16,18	15,77
Garçons	13,84	14,19	16,96	19,37	14,82	15,42	13,00	14,96	16,73	17,97	15,97	15,64
Filles	15,66	15,08	16,56	19,82	16,17	16,05	12,99	15,37	18,11	17,82	16,47	15,93
Taux d'abandon (%)	11,71	15,10	10,67	8,50	10,52	13,10	12,63	8,91	14,93	8,10	11,91	12,55
Garçons	11,10	15,23	10,27	8,11	9,79	12,14	11,52	9,56	14,70	7,93	11,27	12,18
Filles	12,40	14,91	11,19	8,93	11,41	14,30	14,02	8,25	15,23	8,32	12,81	13,02
Places assise par élève	0,75	0,69	0,84	0,77	0,73	0,75	0,73	1,01	0,80	0,82	0,71	0,78
Ratio élèves/ maître	50,26	44,98	43,80	49,01	45,45	48,01	48,82	37,93	42,05	42,89	48,71	40,48

Source : DPP/MEMP

Tableau 3. 4. 21d : Indicateurs d'éducation dans le primaire (2008-2009)

Indicateurs	Alibori	Atacora	Atlantique	Borgou	Collines	Couffo	Donga	Littoral	Mono	Ouémé	Plateau	Zou
Taux brut d'admission	80,17	150,93	157,58	132,08	134,06	143,20	143,26	111,35	162,22	125,88	166,69	144,65
Garçons	79,33	153,49	158,48	125,88	133,70	157,60	144,27	109,47	162,78	127,50	177,71	149,33
Filles	81,13	148,12	156,60	139,02	134,45	129,55	142,15	113,28	161,62	124,16	155,15	139,77
Taux d'achèvement	32,30	51,94	74,65	71,84	67,27	64,69	69,14	69,37	85,29	68,68	58,58	64,40
Garçons	33,45	61,01	82,12	75,22	76,52	78,90	81,12	68,51	97,91	76,07	70,31	73,51
Filles	30,99	41,86	66,37	68,04	57,11	51,10	55,76	70,26	71,59	60,81	46,18	54,82
Taux brut de scolarisation	61,74	98,68	125,71	111,48	111,34	110,90	119,49	97,72	136,89	107,48	119,68	115,48
Garçons	61,18	104,56	129,82	108,48	114,81	124,67	124,69	95,29	142,99	112,38	131,41	122,90
Filles	62,38	92,15	121,15	114,87	107,52	97,71	113,67	100,26	130,26	102,26	107,28	107,68
Taux de promotion (%)	72,36	75,40	77,89	74,82	74,50	73,40	72,17	84,41	76,64	77,17	73,34	75,52
Garçons	73,06	77,06	77,41	75,29	75,82	75,64	74,04	84,29	77,68	77,02	73,94	76,57
Filles	71,59	73,23	78,49	74,31	72,92	70,68	69,86	84,53	75,36	77,35	72,52	74,25
Taux de redoublement (%)	13,70	11,42	14,01	15,04	13,49	13,04	13,52	11,97	11,38	14,47	13,61	13,34
Garçons	13,95	10,93	14,17	14,85	13,24	12,64	13,22	11,88	11,10	14,38	13,28	13,27
Filles	13,43	12,05	13,82	15,25	13,78	13,54	13,89	12,05	11,73	14,57	14,06	13,44
Taux d'abandon (%)	13,94	13,19	8,09	10,14	12,01	13,55	14,31	3,62	11,98	8,36	13,05	11,13
Garçons	13,00	12,01	8,42	9,85	10,94	11,72	12,74	3,83	11,22	8,60	12,78	10,17
Filles	14,98	14,72	7,69	10,44	13,29	15,79	16,25	3,42	12,91	8,08	13,42	12,32
Places assise par élève	0,72	0,73	0,81	0,74	0,72	0,73	0,71	0,93	0,54	0,81	0,71	0,73
Ratio élèves/ maître	52,63	47,23	42,68	50,26	46,57	48,17	47,48	36,97	42,68	42,63	49,75	41,83

Source : DPP/MEMP

Tableau 3. 4. 21e : Indicateurs d'éducation dans le primaire (2009-2010)

Indicateurs	Alibori	Atacora	Atlantique	Borgou	Collines	Couffo	Donga	Littoral	Mono	Ouémé	Plateau	Zou
Taux brut d'admission	88,21	141,42	152,24	127,98	123,31	133,32	149,10	116,52	155,51	124,36	152,26	137,37
Garçons	85,89	146,42	151,69	122,79	124,91	144,17	150,93	112,49	156,51	126,77	161,70	140,16
Filles	90,83	135,92	152,85	133,78	121,57	123,03	147,08	120,67	154,44	121,82	142,37	134,46
Taux d'achèvement	31,65	51,48	75,16	65,02	72,59	63,34	62,11	73,59	79,34	66,00	58,27	66,12
Garçons	32,65	59,54	81,15	67,51	79,85	75,40	71,69	73,65	87,87	71,52	67,40	75,92
Filles	30,50	42,52	68,51	62,21	64,62	51,82	51,40	73,53	70,07	60,13	48,62	55,80
Taux brut de scolarisation	65,17	104,62	126,66	113,73	110,31	107,52	119,97	105,02	135,07	108,62	121,34	115,80
Garçons	63,87	110,49	129,85	109,63	112,29	119,93	124,87	102,35	140,18	112,29	131,73	122,15
Filles	66,66	98,08	123,11	118,37	107,81	95,63	114,59	107,80	129,51	104,70	110,34	109,11
Taux de promotion (%)	72,36	75,40	77,89	74,82	74,5	73,4	72,17	84,41	76,64	77,17	73,34	75,52
Garçons	73,06	77,06	77,41	75,29	75,82	75,64	74,04	84,29	77,68	77,02	73,94	76,57
Filles	71,59	73,23	78,49	74,31	72,92	70,68	69,86	84,53	75,36	77,35	72,52	74,25
Taux de redoublement (%)	13,7	11,42	14,01	15,04	13,49	13,04	13,52	11,97	11,38	14,47	13,61	13,34
Garçons	13,95	10,93	14,17	14,85	13,24	12,64	13,22	11,88	11,1	14,38	13,28	13,27
Filles	13,43	12,05	13,82	15,25	13,78	13,54	13,89	12,05	11,73	14,57	14,06	13,44
Taux d'abandon (%)	13,94	13,19	8,09	10,14	12,01	13,55	14,31	3,62	11,98	8,36	13,05	11,13
Garçons	13	12,01	8,42	9,85	10,94	11,72	12,74	3,83	11,22	8,6	12,78	10,17
Filles	14,98	14,72	7,69	10,44	13,29	15,79	16,25	3,42	12,91	8,08	13,42	12,32
Places assise par élève												
Ratio élèves/ maître	55,4	49,1	41,6	52	45,6	47,7	46,8	32,5	42,2	41,3	52,7	41,2

Source : DPP/MEMP

Tableau 3. 4. 21f : Indicateurs d'éducation dans le primaire (2010-2011)

Indicateurs	Alibori	Atacora	Atlantique	Borgou	Collines	Couffo	Donga	Littoral	Mono	Ouémé	Plateau	Zou
Taux brut d'admission	88,22	145,58	163,87	121,98	119,79	126,72	145,96	115,62	149,37	123,54	142,98	133,00
Garçons	88,57	153,76	164,03	118,05	123,92	139,07	150,72	113,39	152,01	124,33	152,84	137,78
Filles	87,82	166,56	163,70	126,37	115,29	115,01	140,68	117,91	146,53	122,70	132,64	128,00
Taux d'achèvement	38,92	56,32	85,57	68,79	73,25	64,71	71,12	75,61	80,56	68,66	59,21	66,76
Garçons	39,71	63,16	89,39	70,13	79,44	76,32	82,17	73,67	88,71	72,70	65,78	76,45
Filles	38,03	48,72	81,35	67,27	66,47	53,61	58,76	77,63	71,48	64,36	52,27	56,57
Taux brut de scolarisation	133,19	107,22	141,15	113,86	108,36	105,56	121,77	107,46	133,19	110,97	120,84	113,23
Garçons	69,31	113,36	143,47	109,66	111,13	117,53	126,88	104,27	137,67	113,40	130,91	120,02
Filles	69,96	100,39	138,46	118,60	105,32	94,09	115,94	110,77	128,34	108,38	110,17	106,07
Taux de promotion (%)	70,91	68,50	74,45	69,44	77,49	70,64	68,27	79,27	73,34	72,32	70,82	72,28
Garçons	72,91	70,00	74,79	70,07	78,91	71,81	69,83	78,54	72,99	72,05	71,50	73,77
Filles	68,71	66,63	74,04	68,77	75,87	69,24	66,38	79,99	71,58	72,63,00	69,98	70,53
Taux de redoublement (%)	14,28	18,94	13,42	13,19	11,39	18,83	17,40	10,70	15,20	12,53	15,32	14,11
Garçons	14,35	12,26	12,53	17,22	10,99	10,46	14,23	10,59	12,45	15,45	13,85	13,73
Filles	15,31	12,93	11,67	17,53	11,27	10,60	14,79	9,47	12,46	14,81	13,86	13,46
Taux d'abandon (%)	14,28	18,94	13,42	13,19	11,39	18,83	17,24	10,70	15,20	12,53	15,32	14,11
Garçons	12,73	17,75	12,68,00	12,71	10,11	17,73	15,94	10,87	14,56	12,51	14,66	12,50
Filles	15,98	20,44	14,29	13,70	12,86	20,16	18,83	10,54	15,96	12,56	16,17	16,02
Places assise par élève	0,74	0,79	0,96	0,83	0,87	0,85	0,81	1,04	0,94	0,93	0,79	0,95
Ratio élèves/ maître	56,7	46,2	39,7	48,5	42,9	45,9	43,1	35,6	41,1	38,3	47	34,5

Source : DPP/MEMP

Tableau 3. 4. 21f : Indicateurs d'éducation dans le primaire (2011-2012)

Indicateurs	Alibori	Atacora	Atlantique	Borgou	Collines	Couffo	Donga	Littoral	Mono	Ouémé	Plateau	Zou
Taux brut d'admission	107,24	150,83	182,71	140,98	130,59	140,04	159,43	119,39	167,48	135,87	155,99	140,03
Garçons	108,26	155,9	182,71	136	132,55	153,88	162,81	116,21	167,64	136,43	164,71	144,42
Filles	106,09	145,24	182,71	146,55	128,45	126,91	155,67	122,66	167,31	135,27	146,85	135,44
Taux d'achèvement	38,11	57,86	93,46	71,17	75,2	62,86	69,22	78,65	84,94	76,21	67,14	73,72
Garçons	38,2	63,82	98,36	70,29	82,16	75,27	79,82	76,52	95,36	80	77,36	81,95
Filles	38,01	51,23	88,03	72,16	67,56	50,98	57,37	80,86	73,62	72,18	56,34	65,06
Taux brut de scolarisation	76,8	114,8	154,7	122,2	113,8	110,1	127,4	109,0	139,9	120,0	127,3	118,2
Garçons	76,34	118,98	157,24	116,70	115,98	122,66	132,02	105,87	143,96	121,79	135,60	123,85
Filles	77,25	110,04	151,83	128,51	111,37	98,07	122,33	112,28	135,51	118,00	118,45	112,29
Taux de promotion (%)	68,88	71,71	76,65	71,69	78,43	72,37	71,19	80,41	72,9	78,31	74,42	74,23
Garçons	68,79	72	76,84	71,98	79,59	73,86	72,54	80,26	74,16	78,28	74,48	74,69
Filles	68,99	71,35	76,44	71,38	77,09	70,61	69,54	80,56	71,44	78,34	74,35	73,68
Taux de redoublement (%)	14,81	11,76	11,23	15,67	9,06	11,15	13,32	8,18	12,22	12,07	11,46	11,92
Garçons	15,11	11,21	11,71	15,39	8,67	10,98	12,96	8,5	12,28	12,34	11,17	11,8
Filles	14,46	12,46	10,67	15,96	9,52	11,34	13,76	7,87	12,14	11,78	11,83	12,07
Taux d'abandon (%)	16,31	16,52	12,12	12,64	12,51	16,48	15,49	11,41	14,89	9,62	14,11	13,85
Garçons	16,1	16,79	11,44	12,63	11,74	15,16	14,5	11,24	13,56	9,39	14,35	13,51
Filles	16,55	16,19	12,89	12,66	13,39	18,05	16,69	11,57	16,42	9,88	13,81	
Places assise par élève												
Ratio élèves/ maître	61,82	47,58	43,02	48,4	46,63	44,8	47,3	37,32	40,53	41,33	49,39	39

Source : DPP/MEMP

Tableau 3. 4. 22a : Ratio fille/garçon à l'école^a

	2003	2004	2005	2006	2007	2008	2009	2010	2011	2012
Maternel	9,3	9,3	9,8	10	9,8	9,8	10,2	10,2	10,1	
Primaire	7,2	7,5	7,7	10,1	8,2	8,2	8,5	8,7	8,7	8,8
Secondaire enseignement général	4,6	4,8	5,2	3,5	5,2	5,2				
Supérieur	2,6	2,8	2,8	3,2	3,2	2,9	3	3,4	1,6	

Source : Calculs de l'INSAE, a Nombre de filles pour 10 garçons

Tableau 3. 4. 22b : Ratio fille/garçon à l'école

Années		Alibori	Atacora	Atlantique	Borgou	Collines	Couffo	Donga	Littoral	Mono	Ouémé	Plateau	Zou
2005-2006	Maternel	8,9	10,1	10,7	10,5	9,6	10,3	10,4	10	10,5	10,1	9,4	10,7
	Primaire	8,4	7,2	7,8	8,6	8	7,8	8	10,1	7,7	7,9	7,1	7,7
2006-2007	Maternel	9,3	10,1	9,3	10,5	9,1	10,2	10,3	9,9	10,5	9,6	9,3	9,1
	Primaire	8,8	7,3	7,9	9	8,1	8	7,9	9,9	7,8	8,1	7,2	7,8
2007-2008	Maternel	8,2	10,4	9,9	9,2	9,5	9,4	9,4	10	9,8	9,3	26,8	9,3
	Primaire	9	7,7	8	9,2	8,4	8,2	8,1	10,1	8,1	8,3	7,5	8,2
2008-2009	Maternel	9,6	10,3	9,9	10,2	10,4	9,9	11,5	9,7	10,3	11,5	9,5	9,5
	Primaire	8,9	7,9	8,4	9,4	8,5	8,2	8,1	10,1	8,4	8,5	7,7	8,3
2009-2010	Maternel	9,7	10,4	10	10	10,4	9,5	10,2	10	10,5	11,6	9,5	9,8
	Primaire	9,1	8,0	8,5	9,6	8,7	8,3	8,2	10,1	8,5	8,7	7,9	8,5
2010-2011	Maternel	10,1	11,0	9,8	10,3	11,0	10,0	10,3	9,6	10,8	10,0	9,5	9,9
	Primaire	8,8	8,0	8,7	9,6	8,6	8,4	8,2	10,2	8,6	9,0	7,9	8,4
2011-2012	Maternel												
	Primaire	8,8	8,3	8,7	9,7	8,7	8,3	8,3	10,2	8,6	9,1	8,3	8,6

Source : Calculs de l'INSAE, a Nombre de filles pour 10 garçons

Tableau 3.4.23a : Effectifs des élèves, enseignants, classes et livres dans le primaire par département (2005-2006)

Indicateurs	Alibori-Borgou	Atacora-Donga	Atlantique-Littoral	Zou-Collines	Mono-Couffo	Ouémé-Plateau
Nombre total d'élèves	186 791	167 732	285 980	237 667	233 127	245 521
Garçons	100 628	95 742	153 674	133 463	131 409	139 199
Filles	86 163	71 990	132 306	104 204	101 718	106 322
Nombre total d'enseignants	3 394	3 575	7 280	5 566	4 581	6 146
Homme	3 955	3 274	5 556	4 650	4 023	4 806
Femme	561	301	1 724	916	558	1 340
Nombre total d'écoles	881	868	1 259	1 091	894	1 149
Public	835	843	746	996	832	856
Privé	46	25	513	95	62	293
Nombre de salles de classes occupées	3 994	3 682	7 203	5 424	4 615	6 180
Nombre de salles de classes disponibles	4 277	3 838	7 418	5 674	4 791	6 322

Source : DPP/MEMP

Tableau 3.4.23b : Effectifs des élèves, enseignants, classes et livres dans le primaire par département (2006-2007)

Indicateurs	Alibori-Borgou	Atacora-Donga	Atlantique-Littoral	Zou-Collines	Mono-Couffo	Ouémé-Plateau
Nombre total d'élèves	202954	182265	307788	263679	252080	265440
Garçons	106873	103342	164671	146311	140670	148776
Filles	96081	78923	143117	117368	111410	116664
Nombre total d'enseignants	4219	3919	7847	6137	5107	6414
Homme	3659	3506	5886	5125	4491	5036
Femme	560	413	1961	1012	616	1378
Nombre total d'écoles	927	912	1314	1169	1008	1178
Public	867	887	767	1045	939	887
Privé	60	25	547	124	69	291
Nombre de salles de classes occupées	4271	3893	7417	5966	5199	6417
Nombre de salles de classes disponibles	4536	4070	7565	6190	5315	6606

Source : DPP/MEMP

Tableau 3.4.23c: Effectifs des élèves, enseignants et classes dans le primaire par département (2007-2008)

Indicateurs	Alibori	Atacora	Atlantique	Borgou	Collines	Couffo	Donga	Littoral	Mono	Ouémé	Plateau	Zou
Nombre total d'élèves	73373	107771	196870	162272	135948	148920	89876	107992	174023	193567	97620	166840
Garçons	38552	60853	109165	84708	73831	81817	49663	53831	53926	105779	55919	91870
Filles	34821	46918	87705	77564	62117	67103	40213	54161	120097	87788	41701	74970
Nombre total d'enseignants	1460	2396	4495	3311	2991	3102	1841	2847	2856	4513	2004	4122
Homme	1279	2089	3513	2726	2609	2732	1626	1979	2403	3317	1695	3264
Femme	181	307	982	585	382	370	215	868	453	1196	309	858
Nombre total d'écoles	342	513	745	640	559	562	386	420	482	743	402	683
Public	325	511	585	590	513	532	384	212	441	555	372	589
Privé	17	2	160	50	46	30	2	208	41	188	30	94
Nombre de salles de classes fonctionnelles	1450	2275	4123	3203	2915	2910	1835	2473	2648	4267	2007	3646

Source : DPP/MEMP

Tableau 3.4.23d : Effectifs des élèves, enseignants et classes dans le primaire par département (2008-2009)

Indicateurs	Alibori	Atacora	Atlantique	Borgou	Collines	Couffo	Donga	Littoral	Mono	Ouémé	Plateau	Zou
Nombre total d'élèves	77678	122237	220914	173252	141932	152303	92387	119388	121422	213874	105758	178245
Garçons	41081	68225	120031	89422	76642	83766	50918	59347	66102	115413	59704	97310
Filles	36597	54012	100883	83830	65290	68537	41469	60041	55320	98461	46054	80935
Nombre total d'enseignants	1476	2588	5176	3447	3048	3162	1946	3229	2845	5017	2126	4261
Homme	1320	2227	4065	2854	2603	2746	1743	2285	2390	3740	1797	3364
Femme	156	361	1111	593	445	416	203	944	455	1277	329	897
Nombre total d'écoles	371	601	870	696	615	594	430	485	501	866	452	761
Public	354	599	615	646	567	564	428	217	460	600	417	657
Privé	17	2	255	50	48	30	2	268	41	266	35	104
Nombre de salles de classes fonctionnelles	1515	2589	4816	3373	3097	3122	1962	2847	2767	4885	2208	3938

Source : DPP/MEMP

Tableau 3.4.23e : Effectifs des élèves, enseignants et classes dans le primaire par département (2009-2010)

Indicateurs	Alibori	Atacora	Atlantique	Borgou	Collines	Couffo	Donga	Littoral	Mono	Ouémé	Plateau	Zou
Nombre total d'élèves	84150	132997	228418	181402	144318	151544	95201	131678	122954	221807	11037	183434
Garçons	44017	74000	123222	92758	77142	82713	52299	65430	66512	118361	61429	99272
Filles	40133	58987	105196	88644	67176	68831	42902	66248	56442	103446	48608	84162
Nombre total d'enseignants	1487	2638	5140	3436	3015	3105	2023	3463	2849	5049	2059	4276
Homme	1349	2266	3993	2883	2579	2708	1739	2578	2364	3737	1711	3310
Femme	138	372	1147	553	436	397	284	885	485	1312	348	966
Nombre total d'écoles	406	652	934	763	687	620	447	550	559	945	484	831
Public	384	629	656	692	634	588	439	228	511	654	443	725
Privé	22	23	278	71	53	32	8	322	48	291	41	106
Nombre de salles de classes fonctionnelles	1706	2945	5120	3693	3339	3451	2169	3213	3002	5280	2348	4288

Source : DPP/MEMP

Tableau 3.4.23f : Effectifs des élèves, enseignants et classes dans le primaire par département (2010-2011)

Indicateurs	Alibori	Atacora	Atlantique	Borgou	Collines	Couffo	Donga	Littoral	Mono	Ouémé	Plateau	Zou
Nombre total d'élèves	92265	139925	261310	186420	145527	152729	99194	138304	124463	232628	112492	184122
Garçons	49037	77944	139871	95257	78169	83218	54642	68435	67053	122721	62676	100143
Filles	43228	61981	121439	91163	67358	69511	44552	69869	57410	109907	49816	83979
Nombre total d'enseignants	1587	2930	6092	3701	3115	3269	2243	3572	2973	5737	2349	4623
Homme	1388	2504	4649	2964	2601	2821	1902	2739	2419	4348	1968	3585
Femme	199	426	1443	737	514	448	341	833	554	1389	381	1038
Nombre total d'écoles	453	722	1107	820	694	665	478	592	586	1023	521	841
Public	430	684	708	750	643	632	463	227	543	670	467	741
Privé	23	38	399	70	51	33	15	365	43	353	54	100
Nombre de salles de classes fonctionnelles	1836	3386	6139	3976	3615	3755	2373	3508	3329	5986	2729	4533

Source : DPP/MEMP

Tableau 3.4.23g : Effectifs des élèves, enseignants et classes dans le primaire par département (2011-2012)

Indicateurs	Alibori	Atacora	Atlantique	Borgou	Collines	Couffo	Donga	Littoral	Mono	Ouémé	Plateau	Zou
Nombre total d'élèves	101752	149746	286359	200154	152811	159300	103817	140304	130750	251466	118484	192239
Garçons	54017	81810	153191	101376	81583	86847	56810	69481	70131	131805	64921	103335
Filles	47735	67936	133168	98778	71228	72453	47007	70823	60619	119661	53563	88904
Nombre total d'enseignants	1646	3147	6656	4135	3277	3556	2195	3759	3226	6085	2399	4929
Homme	1424	2680	5099	3277	2710	3033	1869	2803	2607	4437	1971	3692
Femme	222	467	1557	858	567	523	326	956	619	1648	428	1237
Nombre total d'écoles	511	785	1223	915	738	719	502	609	629	1096	536	887
Public	488	740	764	824	683	675	483	236	579	686	477	786
Privé	23	45	459	91	55	44	19	373	50	410	59	101
Nombre de salles de classes fonctionnelles	2034	3515	6555	4326	3491	3842	2425	3311	3362	5979	2761	4375

Indicateurs de l'enseignement supérieur

Tableau 3. 4. 24a : Nombre d'établissements d'enseignement supérieur par département selon le statut au titre de l'année académique 2006/2007

Départements	Nombre d'établissements (Facultés, Ecoles et Instituts)		
	Publics	Privés	Publics+Privés
Atacora/Donga	1	0	1
Atlantique/Littoral	15	78	93
Borgou/Alibori	5	4	9
Mono/Couffo	2	1	3
Ouémé/Plateau	4	14	18
Zou/Collines	0	2	2
Bénin	27	99	126

Source : SSGI/DPP/MESRS

Tableau 3. 4. 24b : Nombre d'établissements d'enseignement supérieur par département selon le statut au titre de l'année académique 2008/2009

Départements	Nombre d'établissements (Facultés, Ecoles et Instituts)			
	Entités Universitaires Publics	Entités Universitaires Privés	Centres privés	Ensemble
Atacora/Donga	1	0	0	1
Atlantique/Littoral	16	23	72	111
Borgou/Alibori	5	0	5	10
Mono/Couffo	2	0	2	4
Ouémé/Plateau	4	11	7	22
Zou/Collines	0	0	2	2
Bénin	28	34	88	150

Source : SSGI/DPP/MESRS

Tableau 3. 4. 24c : Nombre d'établissements d'enseignement supérieur par département selon le statut au titre de l'année académique 2009/2010

Départements	Nombre d'établissements (Facultés, Ecoles et Instituts)			
	Entités Universitaires Publics	Entités Universitaires Privés	Centres privés	Ensemble
Atacora/Donga	02	00	01	03
Atlantique/Littoral	17	23	73	113
Borgou/Alibori	07	00	05	12
Mono/Couffo	02	00	02	04
Ouémé/Plateau	05	11	07	23
Zou/Collines	01	00	03	04
Bénin	34	34	91	159

Source : SSGI/DPP/MESRS

Tableau 3. 4. 24d : Nombre d'établissements d'enseignement supérieur par département selon le statut au titre de l'année académique 2010/2011

Départements	Nombre d'établissements (Facultés, Ecoles et Instituts)			
	Entités Universitaires Publics	Entités Universitaires Privés	Centres privés	Ensemble
Atacora/Donga	2	0	3	5
Atlantique/Littoral	19	23	77	119
Borgou/Alibori	8	0	8	16
Mono/Couffo	2	0	2	4
Ouémé/Plateau	5	11	8	24
Zou/Collines	1	0	3	4
Bénin	37	34	101	172

Source : SSGI/DPP/MESRS

Tableau 3. 4. 25 : Evolution des effectifs des étudiants dans le public

Universités	2002/03	2003/04	2004/2005	2005/2006	2006/2007	2007/2008	2008/2009	2009/2010	2010/2011 *
Université d'Abomey-Calavi	30 107	30 267	30 811	36 738	42 741	41 019	54 780	74 492	78 737
Université de Parakou	2 241	3 020	3 960	5 316	6 437	5 652	7 184	8 450	9 819
Ensemble	32 348	33 287	34 771	42 054	49 178	46 671	61 964	82 942	88 556

Source : SSGI/DPP/MESRS

Tableau 3.4.26: Evolution du nombre d'établissements d'enseignements supérieur

RUBRIQUES	2002/2003	2003/2004	2004/2005	2005/2006	2006/2007	2007/2008	2008/2009	2009/2010	2010/2011
Universités publiques	2	2	2	2	2	2	2	2	2
Universités privées	3	4	5	7	7	7	7	7	7
Entités universitaires publiques	28	28	28	28	27	27	28	34	37
Entités universitaires privées	14	16	21	31	31	32	34	34	34
Centres privés d'enseignement supérieur	39	46	45	59	68	81	88	91	101
Entités universitaires privées + centres privés d'enseignement supérieur	53	62	66	90	99	113	122	125	135

Source : SSGI/DPP/MESRS

Tableau 3. 4. 27 : Evolution des effectifs des étudiants par type de formation dans le public

Formations	Universités	2006/2007		2007/2008		2008/2009		2009/2010		2010/2011 *	
		F	T	F	T	F	T	F	T	F	T
Formation générale (FG)	UAC	7 905	35 564	6 445	32 551	9 763	46 031	13 561	64 724	6 861	62251
	UP	833	5 043	765	4 386	1041	5 717	1 160	6 404	1 301	7185
	Ensemble	8 738	40 607	7 210	36 937	10 804	51 748	14 721	71 128	8 162	69436
Formation professionnelle (FP)	UAC	2 697	7 177	2 892	8 468	3 015	8 749	3 356	9 768	3 143	16486
	UP	421	1 394	401	1 266	451	1 467	584	2 046	755	2634
	Ensemble	3 118	8 571	3 293	9 734	3 466	10 216	3 940	11 814	3 898	19120
FG+FP	UAC	10 602	42 741	9 337	41 019	12 778	54 780	16 917	74 492	10 004	78737
	UP	1254	6 437	1166	5 652	1492	7 184	1 744	8 450	2 056	9819
	Ensemble	11 856	49 178	10 503	46 671	14 270	61 964	18 661	82 942	12 060	88556

Source : SSGI/DPP/MESRS (F : féminin ; T : Total)

Tableau 3. 4. 28 : Evolution du nombre d'enseignants dans le public

Universités	2002/03	2003/04	2004/2005	2005/2006	2006/2007	2007/2008	2008/2009	2009/2010	2010/2011 *	2011/2012*
Université d'Abomey-Calavi	668	668	741	774	798	826	829	889	944	1994
Université de Parakou	25	28	48	52	87	85	102	119	120	203
Ensemble	693	696	789	826	885	911	931	1008	1064	2197

Source : SSGI/DPP/MESRS

Tableau 3. 4. 29a : Nombre d'enseignants permanents, vacataires et d'agents administratifs dans les établissements publics et privés en 2009

Statut de l'établissement	Enseignants permanents		Enseignants vacataires		Agents administratifs	
	Hommes	Femmes	Hommes	Femmes	Hommes	Femmes
Entités Universitaires Publiques	833	98	634	46	408	204
Entités Universitaires Privées	146	15	764	69	135	97
Centres Privés	202	14	1248	72	257	97
Ensembles	1181	127	2646	187	800	398

Source: SSGI/DPP/MESRS

Tableau 3. 4. 29b : Nombre d'enseignants permanents, vacataires et d'agents administratifs dans les établissements publics et privés en 2010

Statut de l'établissement	Enseignants permanents		Enseignants vacataires		Agents administratifs	
	Hommes	Femmes	Hommes	Femmes	Hommes	Femmes
Entités Universitaires Publiques	899	109	867	123	362	174
Entités Universitaires Privées	307	25	940	63	227	153
Centres Privés	396	30	2527	154	298	91
Ensembles	1602	164	4334	340	887	418

Source: SSGI/DPP/MESRS

Tableau 3. 4. 29c : Nombre d'enseignants permanents, vacataires et d'agents administratifs dans les établissements publics et privés en 2011

Statut de l'établissement	Enseignants permanents		Enseignants vacataires		Agents administratifs	
	Hommes	Femmes	Hommes	Femmes	Hommes	Femmes
Entités Universitaires Publiques	950	114	979	141	330	173
Entités Universitaires Privées	349	43	690	52	401	173
Centres Privés	412	34	2472	149	425	131
Ensembles	1711	191	4141	342	1156	477

Source: SSGI/DPP/MESRS

Tableau 3. 4. 30a : Répartition des enseignants par catégorie et par sexe à l'UAC et à l'UP en 2009

CATEGORIE	UAC	UP	UAC+UP
Professeurs titulaires	60	2	62
Masculin	54	2	56
Féminin	6	0	6
Maîtres de conférence	113	3	116
Masculin	102	3	105
Féminin	11	0	11
Maîtres assistants	241	10	251
Masculin	217	7	224
Féminin	24	3	27
Assistants	283	56	339
Masculin	252	52	304
Féminin	31	4	35
Autres	132	31	163
Masculin	118	26	144
Féminin	14	5	19
Ensemble	829	102	931
Masculin	743	90	833
Féminin	86	12	98

Source: SSGI/DPP/MESRS

Tableau 3. 4. 30b : Répartition des enseignants par catégorie et par sexe à l'UAC et à l'UP en 2010

CATEGORIE	UAC	UP	UAC+UP
Professeurs titulaires	60	2	62
Masculin	54	2	56
Féminin	6	0	6
Maîtres de conférence	114	3	117
Masculin	102	3	105
Féminin	12	0	12
Maîtres assistants	242	11	253
Masculin	218	8	226
Féminin	24	3	27
Assistants	306	58	364
Masculin	269	53	322
Féminin	37	5	42
Autres	134	32	166
Masculin	118	27	145
Féminin	16	5	21
Ensemble	856	106	962
Masculin	761	93	854
Féminin	95	13	108

Source: SSGI/DPP/MESRS

Tableau 3. 4. 30c : Répartition des enseignants par catégorie et par sexe à l'UAC et à l'UP en 2011

CATEGORIE	UAC	UP	UAC+UP
Professeurs titulaires	67	3	70
Masculin	61	3	64
Féminin	6	0	6
Maîtres de conférence	131	2	133
Masculin	119	2	121
Féminin	12	0	12
Maîtres assistants	301	16	317
Masculin	273	14	287
Féminin	28	2	30
Assistants	345	72	417
Masculin	310	66	376
Féminin	35	6	41
Autres	100	27	127
Masculin	80	22	102
Féminin	20	5	25
Ensemble	944	120	1064
Masculin	843	107	950
Féminin	101	13	114

Source: SSGI/DPP/MESRS

Tableau 3. 4. 31 : Evolution du ratio étudiants/enseignants dans le public

Universités	2003/04	2004/2005	2005/2006	2006/2007	2007/2008	2008/2009	2009/2010	2010/2011
Etudiants	33 287	34 771	42 054	49 178	46 671	61 964	82 942	88 556
Enseignants	696	789	826	885	911	931	962	1064
Ratio Etudiants/Enseignants	48	44	51	56	51	67	86	83

Source : SSGI/DPP/MESRS

Tableau 3. 4. 32a : Résultats au baccalauréat de 2002 à 2011 (session unique + remplacement + spéciale)

Effectif	2002/2003	2003/2004	2004/2005	2005/2006	2006/2007	2007/2008	2008/2009	2009/2010	2010/2011
Nombre d'inscrits	31697	36394	40834	45056	52135	61882	63338	66546	73 598
Nombre d'admis	9582	11465	16578	17623	12405	21595	21571	22111	19 845
Pourcentage admission (a)	32,58	34,1	42,88	41,11	25,16	37,25	36,04	35,27	28,4

(a): Pourcentage admission=nombre admis/nombre presente

Source: DOB

Tableau 3. 4. 32b : Résultats au baccalauréat de 2008 par département (session unique + remplacement + spéciale)

DEPARTEMENTS	INSCRITS			PRESENTEES			ADMIS		
	M	F	T	M	F	T	M	F	T
Atacora	1579	552	2131	1417	521	1938	467	157	624
Donga	932	193	1125	840	179	1019	283	51	334
Atlantique	5900	3350	9250	5595	3222	8817	2431	1293	3724
Littoral	10483	6640	17123	9433	6151	15584	3476	1963	5439
Borgou	4414	1669	6083	4098	1586	5684	1716	506	2222
Alibori	667	147	814	617	141	758	223	55	278
Mono	3131	1062	4193	2875	998	3873	1039	281	1320
Couffo	1997	369	2366	1939	362	2301	869	120	989
Ouémé	6452	3176	9628	6163	3087	9250	2287	1010	3297
Plateau	1111	316	1427	1068	306	1374	415	95	510
Zou	3353	1180	4533	3172	1135	4307	1308	389	1697
Collines	2565	644	3209	2457	618	3075	979	182	1161
Ensemble	42584	19298	61882	39674	18306	57980	15493	6102	21595

Source: DOB

Tableau 3. 4. 32c : Résultats au baccalauréat de 2009 par département (session unique + remplacement + spéciale)

DEPARTEMENTS	INSCRITS			PRESENTES			ADMIS		
	M	F	T	M	F	T	M	F	T
Atacora	1503	53	2033	1427	506	1933	379	136	515
Donga	827	173	1000	786	165	951	231	32	263
Atlantique	6650	3817	10467	6297	3673	9970	2597	1385	3982
Littoral	10045	6404	16449	8985	6014	14999	3646	2329	5975
Borgou	4718	1847	6565	4468	1768	6236	1377	439	1816
Alibori	779	160	939	742	152	894	196	28	224
Mono	2909	1092	4001	2782	1050	3832	1034	353	1387
Couffo	2171	396	2567	2120	389	2509	932	147	1079
Ouémé	6862	3466	10328	6511	3378	9889	2143	1009	3152
Plateau	1185	334	1519	1117	322	1439	374	73	447
Zou	3339	1142	4481	3188	1096	4284	1324	370	1694
Collines	2379	610	2989	2316	600	2916	878	159	1037
Ensemble	43367	19971	63338	40739	19113	59852	15111	6460	21571

Source: DOB

Tableau 3. 4. 32d : Résultats au baccalauréat de 2010 par département (session unique + remplacement + spéciale)

DEPARTEMENTS	INSCRITS			PRESENTES			ADMIS		
	M	F	T	M	F	T	M	F	T
Atacora	1 793	599	2 392	1 672	572	2 244	537	186	723
Donga	910	223	1 133	852	208	1 060	313	57	370
Atlantique	7 113	4 087	11 200	6 676	3 905	10 581	2 856	1 541	4 397
Littoral	9 764	6 083	15 847	8 791	5 666	14 457	3 333	1 900	5 233
Borgou	5 325	2 030	7 355	4 992	1 942	6 934	1 572	482	2 054
Alibori	986	238	1 224	940	223	1 163	268	49	317
Mono	2 856	985	3 841	2 739	960	3 699	921	310	1 231
Couffo	2 655	462	3 117	2 607	451	3 058	885	119	1 004
Ouémé	7 103	3 672	10 775	6 701	3 528	10 229	2 231	1 026	3 257
Plateau	1 506	447	1 953	1 437	436	1 873	474	115	589
Zou	3 318	1 114	4 432	3 121	1 080	4 201	1 384	397	1 781
Collines	2 600	677	3 277	2 530	657	3 187	961	194	1 155
Ensemble	45 929	20 617	66 546	43 058	19 628	62 686	15 735	6 376	22 111

Source: DOB

Tableau 3. 4. 32e : Résultats au baccalauréat de 2011 par département (session unique + remplacement + spéciale)

DEPARTEMENTS	INSCRITS			PRESENTES			ADMIS		
	M	F	T	M	F	T	M	F	T
Atacora	1 899	640	2 539	1 779	610	2 389	347	151	498
Donga	1042	187	1 229	968	175	1 143	227	39	266
Atlantique	8 175	4 832	13 007	7 704	4 626	12 330	2 597	1 436	4033
Littoral	10 064	6 614	16 678	9 090	6 217	15 307	3 335	2 075	5410
Borgou	5 551	2 079	7 630	5 248	1 990	7 238	1 397	425	1822
Alibori	997	251	1 248	961	244	1 205	180	30	210
Mono	3 344	1155	4 499	3 237	1129	4 366	800	257	1057
Couffo	3 361	606	3 967	3 310	596	3 906	757	98	855
Ouémé	7 759	4 097	11 856	7 347	3 956	11 303	1 852	932	2784
Plateau	1 701	523	2 224	1 638	508	2 146	434	101	535
Zou	3 809	1 375	5 184	3 651	1 315	4 966	1 209	345	1554
Collines	2 845	692	3 537	2 776	680	3 456	685	136	821
Ensemble	50 547	23 051	73 598	47 709	22 046	69 755	13 820	6 025	19 845

Source: DOB

Tableau 3. 4. 33 : Evolution du résultat du BTS de 2002 à 2011

Effectif	2002/2003	2003/2004	2004/2005	2005/2006	2006/2007	2007/2008	2008/2009	2009/2010	2010/2011
Candidats inscrits	2047	2380	2495	2871	3654	4456	4905	5401	5909
Candidats présentés	1924	2268	2390	2749	3490	3788	4540	4982	5802
Candidats admis	981	1235	1017	1066	1070	1525	2656	2586	3232
Pourcentage	50,99	54,45	42,55	38,78	30,66	40,26	58,5	51,91	55,7

Source: DEC

Tableau 3. 4.34 : Evolution du taux d'alphabétisation des adultes (15 ans et plus) par sexe de 2007 à 2011

Départements	2007			2009			2011		
	Masculin	Féminin	Total	Masculin	Féminin	Total	Masculin	Féminin	Total
Alibori	20,4	9,0	14,6	15,6	7,6	11,4	18,2	8,1	13,1
Atacora	27,2	13,7	19,9	27,9	12,8	20	37,9	18,1	27,1
Atlantique	58,8	31,9	44,8	55,6	32,9	43,8	64,3	39,1	51,3
Borgou	41,6	23,5	32,3	44,6	23,6	34,1	45,3	28,8	36,9
Collines	55,2	29,5	41,3	55	27,4	40,3	56,2	29,5	41,8
Couffo	46,0	19,9	30,7	37,5	16,5	25,2	53,9	22,1	35,4
Donga	36,8	19,9	28,1	29,6	15,3	22,2	43,3	21,2	32
Littoral	93,7	75,5	84,3	93,1	70,6	81,2	90,6	67	78
Mono	52,0	24,7	37,7	51,6	24,8	37,5	68,2	33,9	49,5
Ouémé	61,6	32,7	46,0	62,4	33,5	47,2	65,2	38,2	51,1
Plateau	36,4	15,5	25,0	36,5	17,3	26,2	49,8	22,7	34,8
Zou	49,0	25,2	36,1	47,6	24,9	35,4	51,6	26,9	37,9
BENIN	51,4	29,1	39,5	49,9	28,2	38,5	57,4	33,4	44,6

Source : RGPH1, RGPH2, RGPH3

Tableau 3. 4. 35 : Evolution du taux d'alphabétisation des adultes (15 ans et plus) de 2004-2011

Départements	2004	2005	2007	2009	2011
Alibori	30,49	39,14	14,6	11,4	13,1
Atacora	24,77	26,92	19,9	20	27,1
Atlantique	34,43	25,28	44,8	43,8	51,3
Borgou	29,41	28,61	32,3	34,1	36,9
Collines	41,44	38,84	41,3	40,3	41,8
Couffo	26,77	25,87	30,7	25,2	35,4
Donga	34,16	35,56	28,1	22,2	32
Littoral	68,52	67,42	84,3	81,2	78
Mono	49,76	46,11	37,7	37,5	49,5
Ouémé	47,4	44,1	46,0	47,2	51,1
Plateau	31,36	30,46	25	26,2	34,8
Zou	32,96	26,06	36,1	35,4	37,9
BENIN	35,38	44,03	39,5	38,5	44,6

Source : RNDH, 2003; INSAE (EMICoV 2006, 2007)

Tableau 3. 4. 36 : Evolution du nombre de centres d'alphabétisation (2000 à 2006)

Départements	2001	2002	2003	2004	2005	2006
Alibori	131	176	101	98	93	51
Atacora	399	310	261	184	132	90
Atlantique	25	15	nd	95	94	5
Borgou	166	163	133	104	75	43
Collines	108	120	108	88	104	107
Couffo	114	122	119	69	125	78
Donga	nd	nd	nd	50	66	44
Littoral	nd	nd	nd	22	35	nd
Mono	85	104	60	74	86	75
Ouémé	295	185	168	nd	113	79
Plateau	88	48	65	nd	51	24
Zou	151	148	162	140	95	110
BENIN	1 562	1 391	1 177	924	1 069	706

Source : DNAEA

Tableau 3. 4. 37 : Evolution du nombre d'inscrits aux programmes d'alphabétisation par département (2000-2006)

Départements	2001		2002		2003		2004		2005		2006	
	F	T	F	T	F	T	F	T	F	T	F	T
Alibori	1 955	3 222	1 053	4 107	954	3 249		2 572	392	2 043	260	1 163
Atacora	nd	nd	nd	nd	nd	nd	1139	3 668	1074	2 635	519	1 603
Atlantique	nd	nd	nd	nd	nd	nd	345	824	345	847	34	69
Borgou	1 448	4 276	1 236	3 850	977	3 313	715	2 197	512	1 719	290	893
Collines	1 324	2 681	1 527	2 866	1 482	3 041	1 539	2 996	1 463	3 056	1 359	2 850
Couffo	1 318	3 120	1 523	3 240	1 319	3 108	649	1 331	1 565	3 226	749	1 695
Donga	nd	nd	nd	nd	nd	nd	218	930	544	1 394	264	964
Littoral	nd	nd	nd	nd	nd	nd	148	301	203	317	nd	nd
Mono	1 058	2 049	1 282	2 608	860	1 575	916	1 599	1 189	2 141	1 009	1 832
Ouémé	3 853	6 215	3 241	4 716	2 897	4 208	nd	nd	1 800	2 916	1 320	2 026
Plateau	1 352	2 378	580	1 256	770	1 638	nd	nd	774	1 387	267	466
Zou	1 526	3 341	1 278	2 787	1 517	3 414	1 492	3 318	1 013	2 183	1 153	2 641
BENIN	13 834	27 282	11 720	25 430	10 776	23 546	7 804	19 736	10 874	23 864	7 224	16 202

Source : DNAEA (F : féminin ; T : Total ; nd : non défini)

Tableau 3. 4. 38 : Evolution du taux de succès aux programmes d'alphabétisation par département (2000 à 2006)

Départements	2001		2002		2003		2004		2005		2006	
	F	T	F	T	F	T	F	T	F	T	F	T
Alibori	74,3	74,6	84,3	83,7	83,7	86,4	60,0	71,0	68,40	70,6	75,0	83,0
Atacora	nd	nd	nd	nd	nd	nd	63,1	70,1	62,70	67,2	70,5	75,9
Atlantique	nd	nd	nd	nd	nd	nd	53,0	55,3	49,00	57,4	58,8	69,6
Borgou	82,6	86,8	85,7	89	84,6	88	68,7	77,2	74,20	81,6	84,1	87,2
Collines	86,5	90,2	93,4	95,1	96,4	96,6	78,7	80,7	76,60	79,1	84,2	85,5
Couffo	93	92,8	85,3	92,5	93,2	93	93,4	92,6	90,00	89,2	88,8	88,4
Donga	nd	nd	nd	nd	nd	nd	80,3	83,8	80,90	87,5	58,0	68,3
Littoral	nd	nd	nd	nd	nd	nd	73,6	75,7	77,30	79,8	Nd	Nd
Mono	90,3	92	88,5	90,5	92,6	94,1	84,5	85,9	82,90	85,0	92,0	92,1
Ouémé	81,8	88,8	78,5	90,3	79,5	91,3	nd	Nd	85	86,7	82,5	80,4
Plateau	81,8	84,2	78,5	81,2	79,5	86,4	nd	Nd	62,50	63,7	80,5	80,3
Zou	93,6	94,5	94,4	95,9	94,5	96,2	90,3	92,6	89,30	91,3	93,8	94,0
BENIN	86,4	88,0	87,7	89,8	89,6	91,5	76,9	79,3	78,4	80,0	84,5	85,0

Source : DNAEA (F : féminin ; T : Total ; nd : non défini)

Tableau 3. 4. 39 : Evolution du taux d'abandon aux programmes d'alphabétisation par département (2003 à 2006)

Départements	2003		2004		2005		2006	
	F	T	F	T	F	T	F	T
Alibori	nd	7,8	2,22	11,43	2,59	12,29	1,89	5,33
Atacora	nd	nd	4,74	14,72	6,41	17,23	4,87	12,85
Atlantique	nd	nd	12,50	33,50	11,45	25,15	4,35	8,70
Borgou	nd	5,9	2,14	5,33	0,99	3,55	1,57	2,46
Collines	nd	12,8	6,11	11,08	7,85	13,61	5,37	9,86
Couffo	nd	7	0,90	1,58	1,61	4,43	3,01	6,31
Donga	nd	nd	1,18	6,67	3,66	5,88	6,33	19,50
Littoral	nd	nd	8,97	16,94	11,67	16,40	nd	nd
Mono	nd	5,3	5,07	8,13	4,58	8,03	1,47	3,06
Ouémé	9,8	10,9	nd	nd	4,94	7,30	6,56	11,15
Plateau	21,9	19,4	nd	nd	12,04	21,49	8,15	14,38
Zou	8,6	7,1	1,96	3,77	3,57	5,63	1,97	4,28
BENIN	nd	9,5	3,85	9,87	5,04	10,38	3,90	8,23

Source : DNAEA (F : féminin ; T : Total ; nd : non défini)

Tableau 3. 4. 40 : Evolution du taux d'échec aux programmes d'alphabétisation par département (2000 à 2006)

Départements	2000		2001		2002		2003		2004		2005		2006	
	F	T	F	T	F	T	F	T	F	T	F	T	F	T
Alibori	20,2	17,4	25,7	25,4	15,7	16,3	16,3	13,6	7,78	17,61	3,48	17,08	3,61	11,69
Atacora	nd	nd	nd	nd	nd	Nd	nd	nd	7,47	14,67	8,80	15,60	4,68	11,29
Atlantique	nd	nd	nd	nd	nd	Nd	nd	nd	7,16	11,29	9,33	17,47	15,94	21,74
Borgou	19,0	15,5	17,4	13,2	14,3	11,0	15,4	12,0	8,06	17,52	6,69	14,83	3,58	10,30
Collines	11,5	10,7	6,3	5,5	5,5	4,1	5,5	3,8	4,84	8,21	3,34	7,26	2,18	4,60
Couffo	9,6	8,6	7	7,2	8,8	7,5	6,7	7	2,40	5,41	3,25	6,39	1,95	5,25
Donga	nd	nd	nd	nd	nd	Nd	nd	nd	3,33	8,28	3,80	6,60	5,19	12,24
Littoral	nd	nd	nd	nd	nd	Nd	nd	nd	3,99	7,31	2,84	3,79	nd	nd
Mono	12,1	9,7	9,7	8,0	11,5	9,5	7,2	5,9	3,81	6,00	4,90	6,96	2,95	4,04
Ouémé	21,6	23,3	10,6	11,2	8,2	9,7	8,2	8,7	nd	nd	4,18	5,97	5,38	8,88
Plateau	25,2	28,0	18,2	15,8	21,3	18,7	20,7	13,6	nd	nd	8,87	14,85	2,79	5,15
Zou	11,5	10,7	6,3	5,5	5,5	4,1	5,5	3,8	2,41	3,62	1,42	3,07	1,14	2,39
BENIN	16,3	15,5	12,7	11,5	11,3	10,1	10,7	8,5	5,43	10,65	4,81	9,60	3,15	6,81

Source : DNAEA (F : féminin ; T : Total ; nd : non défini)

Tableau 3. 4. 41a : Evolution de l'effectif des agents permanents de l'Etat par sexe et par catégorie de 2000 à 2010

Administration publique	2000	2001	2002	2003	2004	2005	2006	2007	2008
A (cadre)	5 599	6 542	6 892	7 198	7 341	7 898	7 999	8 181	8569
B (agent intermédiaire)	8 888	10 270	12 614	13 637	13 551	14 218	14 474	14 355	14957
C (agent d'exécution)	7 999	7 598	5 789	4 626	3 972	4 788	4 837	4 884	5494
D (agent de liaison)	3 700	3 742	5 105	3 509	3 059	2 944	2 984	2 938	2858
E (autre)	1 330	1 850	1 940	908	820	818	858	862	2537
Masculin	19 856	22 172	23 866	21 895	21 104	22 895	23 395	23 503	24 662
A (cadre)	4 510	5 293	5 575	5 852	6 007	6 454	6 524	6 664	6 754
B (agent intermédiaire)	6 844	8 030	9 960	9 773	9 633	10 081	10 193	10 093	10 430
C (agent d'exécution)	5 272	5 149	3 804	3 149	2 637	3 385	3 370	3 386	3 635
D (agent de liaison)	2 060	2 096	2 845	2 218	1 884	1 842	1 882	1 881	2 096
E (autre)	1 170	1 604	1 682	764	713	710	740	746	1747
Féminin	7 660	7 830	8 474	8 140	7 927	8 302	8 620	8 592	9 753
A (cadre)	1 089	1 249	1 317	1 346	1 334	1 444	1 475	1 517	1 815
B (agent intermédiaire)	2 044	2 240	2 654	3 864	3 918	4 137	4 281	4 262	4 527
C (agent d'exécution)	2 727	2 449	1 985	1 477	1 335	1 403	1 467	1 498	1 859
D (agent de liaison)	1 640	1 646	2 260	1 291	1 175	1 102	1 102	1 057	762
E (autres)	160	246	258	144	107	108	118	116	790
Ensemble	27 516	30 002	32 340	30 035	29 031	31 197	32 015	32 095	34 415

Source : MTFP

Tableau 3. 4. 41b : Evolution de la masse salariale par catégorie de 2000 à 2010 (en FCFA)

Catégorie	2000	2001	2002	2003	2004	2005	2006	2007
Ensemble	3780987824	3998804446	4610648363	4855173230	5543068245	5434196655	5572533715	5371339912
A	1304359515	1489974651	1786642200	1868809986	2212044940	2287571680	2323459921	2232938834
B	1224138961	1409677744	1859440834	2091366987	2611491397	2 466 099 896	2569128543	2499107790
C	899366551	724207098	554079629	469427951	398825113	381963292	367542150	349159000
D	237766147	270190699	299710969	338226063	218731343	217171687	217904801	187279706
E	115356650	104754254	110774731	48162120	44190342	44364946	45805110	40852167
SMIG	25000	25000	25000	27500	27500	27500	27500	27500

Source : MTFP

Tableau 3.4.41c: Répartition par an des effectifs et de la masse salariale des agents contractuels de l'Etat

	2005	2006	2007	2008
Effectifs CDD	2 801	2 209	2 970	7 600
Effectifs CDI	5 685	6 292	6 554	4 553
Masse salariale mensuelle CDD	195 731 976	108 059 060	185 980 013	554 545 249
Masse salariale mensuelle CDI	459 852 934	588 879 221	560 514 825	749 506 655

Source : MTFP

/CDD : Contrat à Durée Déterminée ; CDI : Contrat à Durée Indéterminée

Tableau 3.4.42a: Evolution de taux de chômage des 10 ans ou plus de 2006 à 2007

Départements	2006	2007	2009	2011
Alibori	0,2	0,1	0,3	0,5
Atacora	0,9	0,2	0,2	0,5
Atlantique	2	0,5	0,9	2,2
Borgou	2,2	0,2	0,9	2,7
Collines	0,9	0,1	0,2	0,3
Couffo	0,8	0,1	0,2	4,2
Donga	2,5	0,5	1,8	1,9
Littoral	9,1	4,7	3	6,1
Mono	0,7	0,3	0,1	1,7
Ouémé	5,8	1,3	1,5	3,4
Plateau	1	0,3	0,4	2,6
Zou	0,7	0,3	0,5	2
BENIN	2,8	0,7	0,9	2,6

Source: INSAE (EMICoV 2006, 2007, 2010)

Tableau 3.4.42b: Evolution du taux global d'activité de 2006 à 2007

Départements	2006	2007	2009	2011
Alibori	61,6	58,6	69,7	77,3
Atacora	70,1	55,1	82,0	71,2
Atlantique	60,1	51,1	75,2	72,9
Borgou	63,5	57,5	69,4	67,5
Collines	74,2	54,0	78,7	76,5
Couffo	58,9	49,9	76,0	74,0
Donga	56,8	43,0	78,0	64,2
Littoral	55,0	51,7	68,7	70,7
Mono	60,7	49,0	77,1	72,1
Ouémé	59,9	53,5	76,6	72,9
Plateau	63,4	56,6	85,2	75,7
Zou	66,3	53,1	76,7	69,8
BENIN	62,0	53,0	75,5	72,0

Source: INSAE (EMICoV 2006, 2007, 2010)

Tableau 3.4.43a: Activité de l'ANPE en 2009

Activités	Antennes						Ensemble	
	Lokossa	Natitingou	Parakou	Bohicon	Porto-Novo	Cotonou		
Formation TRE	125	106	141	191	576	648	1787	
Pourcentage (%)	7,0	5,9	7,9	10,7	32,2	36,3	100	
Offres d'emplois	134	69	122	37	327	66	755	
Pourcentage (%)	17,7	9,1	16,2	4,9	43,3	8,7	100	
Mise en relation	53	26	289	95	253	519	1235	
Pourcentage (%)	4,3	2,1	23,4	7,7	20,5	42,0	100	
Insertions	36	17	69	24	68	80	294	
Pourcentage (%)	12,2	5,8	23,5	8,2	23,1	27,2	100	
Chercheurs d'emploi enregistrés	1008	591	683	751	1780	1394	6207	
Pourcentage (%)	16,2	9,5	11,0	12,1	28,7	22,5	100	
Chercheurs d'emploi reçus et orientés	941	257	1611	480	1361	738	5388	
Pourcentage (%)	17,5	4,8	29,9	8,9	25,3	13,7	100	
Entreprises prospectées	24	24	114	15	84	99	360	
Pourcentage (%)	6,7	6,7	31,7	4,2	23,3	27,5	100	
Chercheurs par type d'emploi désiré	Salarié	366	238	550	288	1170	461	3073
	Pourcentage (%)	11,9	7,7	17,9	9,4	38,1	15,0	100
	Indépendant	395	288	123	190	358	235	1589
	Pourcentage (%)	24,9	18,1	7,7	12,0	22,5	14,8	100
	Stage	496	70	0	2	223	351	1142
	Pourcentage (%)	43,4	6,1	0,0	0,2	19,5	30,7	100
Chercheurs d'emploi par catégorie	Primo	558	247	281	97	1291	953	3427
	Pourcentage (%)	16,3	7,2	8,2	2,8	37,7	27,8	100
	Chômeur	270	251	392	267	337	291	1808
	Pourcentage (%)	14,9	13,9	21,7	14,8	18,6	16,1	100
	Occupé	168	106	0	118	142	70	604
	Pourcentage (%)	27,8	17,5	0,0	19,5	23,5	11,6	100

Source : ANPE

Tableau 3.4.43b: Activité de l'ANPE en 2010

Activités	Antennes						Ensemble	
	Lokossa	Natitingou	Parakou	Bohicon	Porto-Novo	Cotonou		
Formation TRE	144	194	132	179	291	1157	2097	
Pourcentage (%)	6,87	9,25	6,29	8,54	13,88	55,17	100,00	
Offres d'emplois	9	46	277	16	122	81	551	
Pourcentage (%)	1,63	8,35	50,27	2,90	22,14	14,70	100,00	
Mise en relation	26	46	530	117	193	680	1592	
Pourcentage (%)	1,63	2,89	33,29	7,35	12,12	42,71	100,00	
Insertions	10	26	113	11	42	78	280	
Pourcentage (%)	3,57	9,29	40,36	3,93	15,00	27,86	100,00	
Chercheurs d'emploi enregistrés		374	323	977	893	623	3223	
Pourcentage (%)	5,83	5,04	15,23	13,92	9,71	50,26	100,00	
Chercheurs d'emploi reçus et orientés		393	240	899	696	466	1282	
Pourcentage (%)	9,88	6,04	22,61	17,51	11,72	32,24	100,00	
Entreprises prospectées	0	34	0	0	46	187	267	
Pourcentage (%)	-	12,73	-	-	17,23	70,04	100,00	
Chercheurs par type d'emploi désiré	Salarié	171	116	589	359	356	1429	3020
	Pourcentage (%)	5,66	3,84	19,50	11,89	11,79	47,32	100,00
	Indépendant	192	141	237	324	86	313	1293
	Pourcentage (%)	14,85	10,90	18,33	25,06	6,65	24,21	100,00
	Stage	11	39	151	9	181	1481	1872
	Pourcentage (%)	0,59	2,08	8,07	0,48	9,67	79,11	100,00
Chercheurs d'emploi par catégorie	Primo	186	132	500	329	415	2878	4440
	Pourcentage (%)	4,19	2,97	11,26	7,41	9,35	64,82	100,00
	Chômeur	72	110	260	155	151	264	1012
	Pourcentage (%)	7,11	10,87	25,69	15,32	14,92	26,09	100,00
	Occupé	116	54	217	208	57	81	733
	Pourcentage (%)	15,83	7,37	29,60	28,38	7,78	11,05	100,00

Source : ANPE

Tableau 3.4.43c: Activité de l'ANPE en 2011

Activités	Antennes							
	Lokossa	Natitingou	Parakou	Bohicon	Porto-Novo	Cotonou	Ensemble	
Formation TRE	199	123	96	175	643	694	1930	
Pourcentage (%)	10,31	6,37	4,97	9,07	33,32	35,86	100	
Offres d'emplois	288	41	503	57	109	361	1359	
Pourcentage (%)	21,19	3,02	37,01	4,19	8,02	26,56	100	
Mise en relation	133	138	2071	217	227	1340	4126	
Pourcentage (%)	3,22	3,34	50,19	5,26	5,5	32,48	100	
Insertions	14	103	345	47	116	101	726	
Pourcentage (%)	1,83	14,19	47,52	6,47	15,98	13,91	100	
Chercheurs d'emploi enregistrés	484	423	1032	598	674	5097	8308	
Pourcentage (%)	5,83	5,09	12,42	7,2	8,11	61,35	100	
Chercheurs d'emploi reçus et orientés	402	148	706	442	375	2601	4674	
Pourcentage (%)	8,6	3,17	15,1	9,46	8,02	55,65	100	
Entreprises prospectées	36	41	406	0	151	466	1102	
Pourcentage (%)	3,45	3,72	36,84	0	13,7	42,29	100	
Chercheurs par type d'emploi désiré	Salarié	178	118	378	293	287	719	1933
	Pourcentage (%)	9,21	4,04	19,56	15,16	14,85	37,2	100
	Indépendant	200	79	133	148	143	493	1193
	Pourcentage (%)	16,76	6,37	11,15	12,41	11,99	41,32	100
	Stage	24	17	179	1	244	3885	4350
Pourcentage (%)	0,55	0,39	4,11	0,02	5,61	89,31	100	
Chercheurs d'emploi par catégorie	Primo	171	101	449	213	312	4142	5388
	Pourcentage (%)	3,17	1,87	8,33	3,95	5,79	76,87	100
	Chômeur	55	33	169	115	250	433	1055
	Pourcentage (%)	5,21	3,13	16,02	10,9	23,7	41,04	100
	Occupé	176	14	72	114	112	522	1010
Pourcentage (%)	17,43	1,39	7,13	11,29	11,09	51,68	100	

Source : ANPE

Tableau 3.4.43d: Activité de l'ANPE en 2012

Activités	Antennes						Ensemble	
	Lokossa	Natitingou	Parakou	Bohicon	Porto-Novo	Cotonou		
Formation TRE	11,59	11,76	7,17	10,56	18,24	40,67	100	
Pourcentage (%)	555	1440	164	570	240	510	3479	
Offres d'emplois	15,95	41,39	4,71	16,38	6,9	14,66	100	
Pourcentage (%)	235	171	604	282	285	1368	2945	
Mise en relation	7,98	5,81	20,51	9,58	9,68	46,45	100	
Pourcentage (%)	14	103	345	47	116	101	726	
Insertions	1,93	14,19	47,52	6,47	15,98	13,91	100	
Pourcentage (%)	381	260	848	689	917	4818	7913	
Chercheurs d'emploi enregistrés		4,81	3,29	10,72	8,71	11,59	60,89	
Pourcentage (%)	366	543	1795	475	662	4818	8659	
Chercheurs d'emploi reçus et orientés		4,23	6,27	20,73	5,49	7,65	55,64	
Pourcentage (%)	208	59	393	143	10	557	1370	
Entreprises prospectées	15,18	4,31	28,69	10,44	0,73	40,66	100	
Pourcentage (%)	198	175	536	475	356	4085	5825	
Chercheurs par type d'emploi désiré	Salarié	124	56	90	214	143	325	952
	Pourcentage (%)	4	11	0	0	0	21	36
	Indépendant	55	18	222	0	418	387	1100
	Pourcentage (%)							
	Stage							
	Pourcentage (%)	205	194	566	184	611	4115	5875
Chercheurs d'emploi par catégorie	Primo	3,49	3,3	9,63	3,13	10,4	70,04	100
	Pourcentage (%)	77	49	238	104	264	393	1125
	Chômeur	6,84	4,36	21,16	9,24	23,47	34,93	100
	Pourcentage (%)	99	13	44	78	42	310	586
	Occupé	16,89	2,22	7,51	13,31	7,17	52,9	100
	Pourcentage (%)	11,59	11,76	7,17	10,56	18,24	40,67	100

Source : ANPE

Tableau 3.4.44: Point des inscrits et retenus au programme « Aide » en 2009

DEPARTEMENTS/ VOLETS	CPEP		CAE		CSEJ		TOTAL (CPEP - CAE & CSEJ)	
	Inscrits (1)	Proportion retenus	Inscrits (2)	Proportion retenus	Inscrits (3)	Proportion retenus	Inscrits (1+2+3)	Proportion retenus
ATLANTIQUE / LITTORAL	3244	15,5%	48	64,6	43	37,2	3335	16,5
ATACORA / DONGA	142	13,4%	5	60,0	7	14,3	154	14,9
ALIBORI / BORGOU	335	11,3%	6	83,3	4	25,0	345	12,8
ZOU / COLLINES	283	9,9%	5	20,0	33	18,2	321	10,9
MONO / COUFO	321	6,9%	7	28,6	12	16,7	340	7,6
OUEME / PLATEAU	458	5,7%	13	15,4	18	27,8	489	6,7
TOTAL	4783	13,3%	84	52,4	117	26,5	4984	14,3

Source : ANPE

CPEP: Contrat Première Expérience Professionnelle

CAE: Contrat Assistance Emploi ; CSEJ: Contrat Solidarité Emploi Jeunes

Indicateurs de résultat pertinents pour l'axe 4 de la SCRP 3:
Promotion de la bonne gouvernance

Tableau 3.5.1a : Evolution des dépenses d'investissements base engagements de l'Etat par institution

Indicateurs	2009	2010	2011	2012
Hautes institutions de l'Etat				
Présidence de la République	933 510 098	816 302 968	87393770	787591358
Cour Constitutionnelle				
Cour Suprême	346 768 687	155 946 205		99946187
Conseil Economique et Social				104563000
Haute Cour de Justice				
Haute Autorité de l'Audio-Visuel et de la Communication	150 757 757			
Administration intérieure, justice et sécurité				
Ministère de la Défense Nationale	269 965 393	107 554 124		206593365
Ministère de l'Intérieur	602 008 471	2 312 904 935		
Ministère de la décentralisation et gouvernance locale	4 111 180 093	4 131 002 628	1432836714	2502451462
Ministère de la réforme administrative et institutionnelle	1 331 670 681	538 149 449	1445218944	1445688557
Ministère chargé des relations avec les institutions	308 849 396	40 997 066	13618731024	11953555898
Ministère de la Justice	2 933 157 598	67 157 411	160355590	241326858
Ministère des Affaires Etrangères	1 783 555 115	1012500000	85541248	118093959
Ministère délégué chargé de l'intégration africaine			940926441	1350866186
Secteurs économiques			175541100	271680603
Ministère des Finances et de l'Economie (+ développement en 2007)	9 737 951 977	3 274 777 128		
Ministère chargé du budget				
Ministère du Plan (prospective et développement)	1 849 334 590	437 550 350	5190165660	10718389205
Ministère de la Communication	1 383 210 677	9 898 750		
Ministère de l'Industrie,(du Commerce)	387 854 869	13 000 000	1739310663	1670462506
Ministère du Commerce	1 015 047 908	193 097 305	44707505	648556937
Ministère de la micro finance	2 435 571 063	2 378 011 608	3954871059	3628006137
Ministère de l'Environnement	5 987 553 501	3 430 384 566	1204003322	3740553612
Ministère de l'urbanisme	27 665 563 629	19 362 683 646	456028159	3740553613
Ministère (des Mines) de l'énergie et de l'eau	28 893 323 865	14 218 689 892	1418498726	454880557
Ministère des recherches pétrolières et minières	455 805 903	0	2029183091	16204991372
Ministère de l'Artisanat	1 811 145 548	600 478 841	14133676104	16204991372
Ministère de l'Agriculture, de l'Elevage et de la Pêche	31 133 465 293	7 096 719 417	16826970397	34911706384
Secteurs sociaux			161066904	34911706384
Enseignement secondaire et formation professionnelle	2 948 464 405	278838177	1458388657	541276394
Enseignement secondaire et formation technique			9165260191	13768666353
Enseignement maternel et primaire	9 258 394 567	10 731 643 737		
Enseignement supérieur	4 128 060 088	583 403 272		
Alphabétisation et promotion des langues nationales	1 096 078 574	150 388 507	136107355	4582512112
Fonction publique	81 735 730	1 007 084 766	7321207638	7600121585
Ministère des travaux publics et des transports	25 919 699 568	41 601 182 759		
Santé	16 984 986 804	9 637 637 655	1950765463	2638802180
Jeunesse et Sport	1 459 340 399	1 141 880 200	644032047	541276394
Famille	519 109 667	203 171 807	347751781	404228417

Source : SIGFIP /MEF

Tableau 3.5.1b : Evolution des dépenses courantes hors salaires base engagements de l'Etat par institution (en millions de FCFA)

Indicateurs	2008	2009	2010	2011	2012
Dépenses totales de l'Etat (en millions de FCFA)	327 421	318976	153453	143003	231608
Dépenses institutionnelles totales :					
Hautes institutions de l'Etat	9 661	10 150	10938	11453	15270
Présidence de la République	3 876	4 267	4592	4877	6855
Assemblée nationale	3 503	3 519	3722	4534	4280
Cour Constitutionnelle	302	318	352	296	378
Cour Suprême	736	787	891	729	919
Conseil Economique et Social	302	339	340	276	388
Haute Cour de Justice	286	254	326	167	326
Haute Autorité de l'Audio-Visuel et de la Communication	655	666	715	576	707
Administration intérieure, justice et sécurité	18 279	27 822	17055		1416
Ministère de la Défense Nationale	6 520	4 022	3742	22783	31632
Ministère de l'Intérieur	9 515	5 614	4157	3711	5754
Ministère de la décentralisation et gouvernance locale		14 719	6069	4321	5516
Ministère de la réforme administrative et institutionnelle		539	741	5335	6846
Ministère chargé des relations avec les institutions		832	508	448	871
Ministère de la Justice	2 245	2 096	1839	378	807
Ministère des Affaires Etrangères et des béninois de l'extérieur	3910	4800	6051	1697	3398
Secteurs économiques	20 028	50 356	30418	6893	8440
Ministère des Finances et de l'Economie	4054	26596	10589		
Ministère du Plan	1910	1722	1472	20832	59894
Ministère des Communications	1422	1474	2537	2782	7063
Ministère de l'Industrie,(du Commerce)	1045	337	244		
Ministère du Commerce		610	564	1082	1405
Ministère de la micro finance		9099	6281	569	755
Ministère de l'Environnement	1582	1706	1082	1960	4241
Ministère de l'urbanisme		922	691	518	2128
Ministère des recherches pétrolières et minières		350	476	415	2128
Ministère (des Mines) de l'énergie et de l'eau	1602	1043	729	7650	13143
Ministère de l'Artisanat	2558	1004	1011	681	2578
Ministère de l'Agriculture, de l'Elevage et de la Pêche	5855	5493	4741	581	2578
Secteurs sociaux	67 757	71 633	88991	489	1423
Education	41 953	37 257	57998	330	1423
Enseignement secondaire et formation professionnelle		7 080	12938	471	2684
Enseignement maternel et primaire		15 678	26743	3305	18344
Enseignement supérieur		14 499	18317	81041	116371
Alphabétisation et promotion des langues nationales		2 075	2333	54287	67899
Ministère des travaux publics et des transports		3 346	3033	11935	15131
Fonction publique	2 623	2 161	2236	27713	30991
Santé	18 079	20 070	19380		
Jeunesse et Sport	2 797	4 604	2186	14639	21777
Famille	2 305	2 120	1825	1785	2684

Source : SIGFIP /MEF

Tableau 3. 5. 2a : Niveau d'exécution des dépenses par ministère

Indicateurs	2003	2004	2005	2006	2007	2008	2009	2010	2011	2012
Taux d'exécution budgétaire des dépenses courantes hors salaire des ministères										
Ministère de la Justice	97,5	92,14	92,17	75,45	75,94	84,41	72,93	34,13	68	88
Ministère de l'Agriculture	98,3	71,18	88,03	73,82	85,64	47,91	78,44	9,91	61	111
Ministère de la santé publique	99,9	68,54	77,03	75,02	58,25	73,79	83,88	28,65	75	109
Ministère de l'Environnement	97,2	62,88	73,35	58,97	83,53	90,84	84,97	9,64	53	86
Ministère de l'Energie									60	19
Ministère des travaux publics	98,3	44,23	49,08	84,71	75,04	83,95	74,84	1,18	52	83
Ministère du commerce	98,9	41,44	63,8	45,94	51,86	56,61	60,94	2,29	70	242
Ministère de l'enseignement primaire et secondaire	98,2	84,28	52,15	65,04	75,18	30,53	88,5	19,24	65	79
Ministère de l'enseignement technique	97,7	91	98,9	81,39	68,72	44,6	66,79	51,33	56	49
Ministère de l'enseignement supérieur		71,93	78,07					51,47	87	97
Ministère de la Défense	98,9					51,33	63,17	44,97	73	90
Ministère de l'Economie	95,6					87,03	62,3	72,43	66	97
Ministère chargé des relations avec les institutions						90,04	67,98	137,30	62	91
Ministère de la communication						80,22	90,61	36,78	53	93
Ministère du tourisme						94,41	50,36	20,25	61	84
Ministère de la jeunesse						88,59	43,88	37,95	63	120
Ministère de la famille						85,24	74,71	15,47	40	77
Ministère de la microfinance						92,5	79,2	30,50	85	110
Ministère du travail						76,66	64,9	34,10	70	90
Ministère de la réforme administrative						98,94	142,63	39,16	86	139
Ministère de l'urbanisme						85,61	73,24	36,17	66	97
Ministère de l'intérieur						72,21	95,6	24,32	47	88
Ministère de la décentralisation						81,18	66,56	1,54	60	19
Ministère des affaires étrangères						86,4	43,93	22,25	79	100
Ministère de la prospective						90,8	71,44	20,97	81	90
Ministère de l'alphabétisation						97,94	51,12	84,23	102	124
Moyenne						90,07	95,33	16,31	67	86

Source : SIGFIP/MEF

Tableau 3. 5. 2b : Niveau d'exécution des dépenses par ministère

Indicateurs	2002	2003	2004	2005	2006	2007	2008	2009	2010	2010	2011	2012
Taux d'exécution budgétaire des dépenses d'investissement des ministères												
Ministère de la Justice	43,97	42,43	54,49	84,39	76,75	23,57	12,07	38,06	72,81	2,54	51	56
Ministère de l'Agriculture	70,6	96,43	67,13	83,2	87,88	54,26	43,71	66,6	33,61	17,19	23	51
Ministère de la santé publique	72,03	56,38	45,92	57,8	71,62	57,52	48,57	26,88	46,33	24,48	36	32
Ministère de l'Environnement	86,7	73,19	78,72	79,91	66,13	41	44,28	39,66	37,85	35,62	20	57
Ministère de l'Energie											46	90
Ministère des travaux publics	58,76	52,22	35,96	187,88	124,95	103,85	35,04	47,02	25,09	23,44	38	71
Ministère du commerce	78,55	77,76	35,75	48,75	45,15	56,05	35,41	45,66	33,43	32,26	36	55
Ministère de l'enseignement maternel et primaire		61,9	77,84	51,43	59,36	41,62	72,08	24,9	22,89	9,51	66	66
Ministère de l'enseignement secondaire et de la formation technique et professionnel	76,07	51,57	58,9	59,74	52,19	108,2	30,28	24,35	64,5	76,9	42	95
Ministère de l'enseignement supérieur	59,66	49,3	47,33	55,66	49,47	72,86	62,89	6,72	93,18	55,96	64	57
Ministère de la Défense	51,57	58,9	59,74	52,19	108,2	30,28	24,35	64,45	76,92	2,44	4	122
Ministère de l'Economie	44,91	40,52	24,8	63,81	114,72	23,07	46,53	48,81	79,75	13,72	145	45
Ministère chargé des relations avec les institutions				49,36	69,99	72,99	45,13	22,11	3,03	3,03	77	93
Ministère de la communication				100,6	64,03	54,33	73,31	56,37	17,19	17,18	59	66
Ministère du tourisme				97,62	82,16	0	58,88	16,97	50,35	2,39	43	95
Ministère de la jeunesse				35,09	93,58	71,03	67,56	66,65	51,23	0,32	52	82
Ministère de la famille				62,43	42,7	10,63	44,28	56,43	38,16	11,95	86	68
Ministère de la microfinance				95,18	73,84	157,1	63,78	20,03	44,99	26,70	85	83
Ministère du travail				43,15	99,61	9,71	18,66	36,48	36,37	8,44	70	91
Ministère de la réforme administrative						85,71	31,84	46,04	53,56	36,08	35	18
Ministère de l'urbanisme				99,73	32,81	73,59	81,41	33,7	59,6	32,26	24	94
Ministère de l'intérieur				0	0	0	33,61	48,53	41,96	29,01	60	91
Ministère de la décentralisation				0	0	109,16	49,7	5,92	44,78	44,14	46	90
Ministère des affaires étrangères				30,42	42,47	6,09	87,24	48,37	45,74	19,14	55	114
Ministère de la prospective				0	0	0	27,96	44,01	36,8	19,05	62	75
Ministère de l'alphabétisation				99,69	66,52	27,03	64,99	19,42	100,1	46,85	14	27
Moyenne				115,72	137,44	0	42,23	23,1	20,77	6,19	36	17

Tableau 3. 5. 3a : Délai moyen de paiement des dépenses publiques par type de dépenses et par ministère (en jours)

Rubriques	2006	2007	2008	2009	2010	2011	2012
Ministère de la Défense							
Fonctionnement	37,6	17,9	11,7	22,1	16,4	14,7	4,9
Dépenses communes	0	0	-				
BESA	38,2	9,6	10,3	11,4	22,1	28,2	10,6
PIP	37,6	13,6	20,4	28,5	31	29,3	7,2
Moyenne	35,7	14,6		19,3	18,4	24,07	7,6
Ministère de l'intérieur							
Fonctionnement	15,8	10,7	18,1	23,3	10,9	23,4	3,4
Dépenses communes	0	0	-				10,3
BESA	33,4	6,8	15,9	30,9	16,9	27	10,3
PIP	19,5	7,7	28,1	34,3	24,2	27,4	5,4
Moyenne	17,3	10,01		24,2	15,2	25,9	7,4
Ministère des affaires étrangères							
Fonctionnement	13,5	6,3	12,6	11,1	15,8	12,3	1,4
Dépenses communes	0	0	-				
BESA	9	9	30,3	17,1	25,2	28,1	7,4
PIP	28,8	19,7	19,3	24,5	42,6	28,5	8,5
Moyenne	13,8	7,7		12,5	17,4	23	5,8
Ministère de l'Economie							
Fonctionnement	32,6	8,8	27,2	17,3	18,3	29,1	9,7
Dépenses communes	19,8	6,2	11,1	14,6	11,5	22,6	
BESA	26,5	5,7	17,2	22,5	11,8	18,4	4,3
PIP	33,8	13,8	21,7	19	17,6	25,1	8,4
Moyenne	23,9	6,4		15,5	16,7	23,8	7,5

Source : SiGFIP/MEF

Tableau 3. 5. 3b : Délai moyen de paiement des dépenses publiques par type de dépenses et par ministère (en jours)

Rubriques	2006	2007	2008	2009	2010	2011	2012
Ministère de la prospective							
Fonctionnement	15,7	5,5	18	17,8	12,6	18,6	2,5
Dépenses communes	0	0	-				
BESA	10,3	0	15,3	11,5	16,2	27,6	10,4
PIP	19,7	11,5	27,4	33,2	37,5	20,8	5,7
Moyenne	16,6	5,5		22,8	17	22,3	6,2
Ministère du transport et des travaux publics							
Fonctionnement	18,2	8,4	17,2	24,9	24,3	36,9	9,2
Dépenses communes	0	0	-				
BESA	9,9	1	22	13,4	46	19,8	13,8
PIP	23,6	13,7	22,9	28,7	29,8	47,5	13,8
Moyenne	19,3	8,7		23,2	23,0	34,7	12,3
Ministère du travail							
Fonctionnement	27,4	11,3	14,6	21,7	25,5	18	1,8
Dépenses communes	0	0	-				
BESA	28,9	9,2	18,7	25	8,4	10,6	10,3
PIP	31,9	12,1	20,8	30,2	24,1	15,3	2
Moyenne	27,7	10,6		22,2	22,1	14,6	4,7
Ministère de la communication							
Fonctionnement	13,9	7,2	17,8	11,8	11,2	13,8	2,8
Dépenses communes	0	0	-				
BESA	9,7	6	33	58,3	10,7	8,7	0,8
PIP	4,5	15,4	23,8	17,1	60,5	26,3	6,4
Moyenne	9,7	7,6		13	13,3	16,3	3,3

Source : SiGFIP/MEF

Tableau 3. 5. 3c : Délai moyen de paiement des dépenses publiques par type de dépenses et par ministère (en jours)

Rubriques	2006	2007	2008	2009	2010	2011	2012
Ministère de l'industrie (et du commerce)							
Fonctionnement	17,3	10	10,3	27,1	13,1	22,5	2,8
Dépenses communes	0	0	-				
BESA	16,1	5,4	13,9	24,1	0	18	1,7
PIP	26,8	16,7	16,2	25,6	45	36,7	5,1
Moyenne	18,7	8,9		22,5	13,0	25,7	3,2
Ministère du commerce							
Fonctionnement				21,9	10,2	17,4	1,8
Dépenses communes							
BESA				13,7	17,8	27,4	12,7
PIP				60,3	17,9	31,9	4,1
Moyenne				21,9	11,0	25,6	6,2
Ministère de l'Environnement							
Fonctionnement	24,7	12,3	14,2	14,7	20	19,6	2,8
Dépenses communes	0	0	-				
BESA	9,8	3,7	15,6	17,7	22,1	26,3	9
PIP	36,2	20,3	22	27	20,2	33,6	4,8
Moyenne	28,8	13,2		18,7	18,0	26,5	5,5
Ministère de la Santé							
Fonctionnement	22,2	7,7	14	18	18	21,5	1,8
Dépenses communes	0	0	-				
BESA	17,9	12,2	21,2	13,8	34,7	19,2	5,9
PIP	27,8	13,4	28,4	39,8	28,4	33,6	6,6
Moyenne	22,5	8,3		21,2	18,9	24,8	4,8

Source : SiGFIP/MEF

Tableau 3. 5. 3d : Délai moyen de paiement des dépenses publiques par type de dépenses et par ministère (en jours)

Rubriques	2006	2007	2008	2009	2010	2011	2012
Ministère de l'Energie							
Fonctionnement	33,4	8,5	16,8	18,5	20,7	15,1	0,9
Dépenses communes	0	0	-				
BESA	12	7,4	10,3	13,1	29,8	14,3	5,4
PIP	27	14,6	19,7	18,8	19,2	24,4	3,1
Moyenne	27,8	7,9		15	16,4	17,9	3,1
Ministère des recherches pétrolières et minières							
Fonctionnement				21,1	13,7	15,1	
Dépenses communes							
BESA				24,3	2,6	14,3	
PIP				16,6		24,4	
Moyenne				17,5	12,9	17,9	
Ministère de l'agriculture							
Fonctionnement	24,7	12	13,1	16,6	19	24,9	2,7
Dépenses communes	0	0	-				
BESA	31,4	10,2	8,6	17		28,9	13,6
PIP	30,5	19,7	18,3	26,9	26	42,4	8,2
Moyenne	25,7	11,4		19,5	19,1	32,1	8,2
Ministère de la justice							
Fonctionnement	22,9	7,1	16,3	27,5	20,8	24,0	3,2
Dépenses communes	0	0	-				
BESA	7,3	5,7	3,5	24,7	16,5	15,5	10,5
PIP	27,6	12,9	28,7	26,6	74	39,3	8,1
Moyenne	23,3	7,5		25,3	22,9	27,4	7,3

Source : SiGFIP/MEF

Tableau 3. 5. 3e : Délai moyen de paiement des dépenses publiques par type de dépenses et par ministère (en jours)

Rubriques	2006	2007	2008	2009	2010	2011	2012
Ministère de la famille							
Fonctionnement	23,9	9,6	16,9	26,8	23,5	26,4	2,9
Dépenses communes	0	0	-				
BESA	18	8,9	5,9	21,8	15	19,9	4,4
PIP	15,8	14	41,6	41	14,2	37,2	8
Moyenne	22,8	9,6		26,6	22,2	27,8	5,1
Ministère des enseignements primaire et maternel							
Fonctionnement	23,1	23,2	14,9	17,1	16,2	28,7	4,7
Dépenses communes	0	0	4		17,9	4,6	0,5
BESA	15,6	16,1	4,9	12,7	16,6	30,7	12
PIP	32,3	34,9	20,2	28,8	12,9	42,0	
Moyenne	24	22,4		17,5		21,3	5,7
Ministère de l'enseignement professionnel et secondaire							
Fonctionnement	16,9	7,5	13,1	22,6	16,9	29,0	3,5
Dépenses communes	0	0	-				
BESA	26,5	8,1	20,8	18,3	22,1	19,9	10,3
PIP	28,1	14,6	20,6	41,3	123	50,4	3,6
Moyenne	20,5	8,3		25		35,2	5,8
Ministère de l'enseignement supérieur							
Fonctionnement	18,1	7,6	14,1	17,1	16,1	14,7	1,1
Dépenses communes	0	0	-				
BESA	12,5	15,3	16,2	15,9	24,9	32,1	14,7
PIP	30,1	8,8	17,8	42,2	35,1	34,1	10,2
Moyenne	19,3	6,6		23,2	17,1	27,0	8,7

Source : SiGFIP/MEF

Tableau 3. 5. 4a : Délai de passation des marchés sur financement du budget national (en jours)

Indicateurs	2008	2009	2010	2011	Cible 2011	2012	Cible 2012
Fournitures	60	54	88	64	55	48	55
Services	51	62	80	71	65	76	65
Grands travaux	77	92	91	59	75	61	75

Source : DNMP * Calculs effectués par CSPEF

Tableau 3. 5. 4b : Performance dans la gestion des finances publiques

Indicateurs	2008	2009	2010	2011	2012	Cible 2012
Taux d'utilisation des Ordres de Paiement (en %)	12,30	4,98	4,8%		3,18	< 8
Taux d'utilisation des régies d'avances (en %)	20,22	21,11		19,44		
Pourcentage de marché gré à gré	1.5	1.6	14,76	1,39		

Source : DNMP * Calculs effectués par CSPEF

Tableau 3. 5. 5 : Dossiers d'assises de 2000 à 2010

Indicateurs	2002	2003	2004	2005	2006	2007	2008	2009	2010	2011	2012
Nombre d'affaires portées aux assises	62	1	*	57	*	80	79	69			206
Nombre d'affaires réglées au cours des assises	58	1	*	54	*	74	75	68			194

Source : DPP/MJLDH

* Pas d'assises

Tableau 3. 5. 6 : Effectif des magistrats en exercice dans les TPI et les CA

Indicateurs	2004*	2005	2006	2007	2008	2009	2010	2011	2012
Effectif des magistrats en exercice dans les TPI et CA									
Cour d'Appel Abomey			8	8	8	8	7	7	7
Cour d'Appel Cotonou		15	13	12	9	13	13	13	13
Cour d'Appel Parakou		12	9	9	8	9	5	5	6
Abomey		6	7	7	7	12	13	13	11
Cotonou		19	24	25	25	30	38	37	31
Kandi		5	5	5	5	5	5	5	14
Lokossa		4	7	7	7	9	11	12	6
Natitingou		7	6	6	6	6	7	7	7
Ouidah		6	6	6	6	6	10	10	7
Parakou		10	6	9	8	8	12	12	10
Porto-Novo		9	12	11	9	15	21	21	9
Ensemble		93	103	105	101	121	142	142	19
Ratio Habitants/magistrat (1 magistrat pour N habitants)									3
Abomey		160732	184057	189947	196025	118007	112415	116013	3
Cotonou		58606	63001	62417	64414	55396	34714	36793	3
Kandi		114547	118213	121995	125899	129928	134086	138377	3
Lokossa		123397	127346	131421	135626	108862	91920	86956	3
Natitingou		141232	170043	175484	181100	186895	165322	170612	155
Ouidah		42586	43949	45355	46806	48304	29910	30867	
Parakou		79594	136902	94188	109353	112852	77642	80127	118214
Porto-Novo		104222	107557	121089	152734	94573	69714	71944	31368
Ensemble		93478	105191	104 272	112031	92747	70813	67585	37590

Source : DPP/MJLDH

(*) : Les procédures de collectes non harmonisées, données non fiables

Tableau 3. 5. 7 : Effectif du personnel greffier en exercice dans les TPI et les CA

Indicateurs	2005	2006	2007	2008	2009	2010	2011	2012
Effectif des greffiers en exercice dans les TPI et CA								
Cour d'Appel Abomey		7	7	4	5	9	9	5
Cour d'Appel Cotonou	7	7	11	12	12	11	10	10
Cour d'Appel Parakou	2	5	4	5	5	4	5	5
Abomey	12	11	15	8	12	12	12	15
Cotonou	16	32	31	21	24	21	22	40
Abomey-Calavi								19
Kandi	7	7	8	5	7	7	7	7
Lokossa	7	11	12	12	9	13	13	12
Natitingou	8	10	8	6	4	6	6	9
Ouidah	9	11	11	5	6	8	8	12
Parakou	11	14	14	12	12	14	13	16
Porto-Novo	13	18	18	8	12	18	18	19
Allada								9
Aplahoué								5
Pobè								8
Savalou								5
Djougou								6
Ensemble	92	133	139	108	112	123	123	182

Source : DPP/MJLDH

Tableau 3.5.8 : Distance moyenne parcourue par les justiciables par département (Km)

Villes	2002	2 003	2004*	2005	2006	2007	2008	2009	2010
Abomey	74,9	74,9		74,9	74,9	74,9	74,9	74,9	75
Cotonou	17,5	17,5		17,5	17,5	17,5	17,5	17,5	18
Kandi	64,6	64,6		64,6	64,6	64,6	64,6	64,6	65
Lokossa	30,2	30,2		30,2	30,2	30,2	30,2	30,2	30
Natitingou	80,3	80,3		80,3	80,3	80,3	80,3	80,3	80
Ouidah	17,1	17,1		17,1	17,1	17,1	17,1	17,1	17
Parakou	81,9	81,9		81,9	81,9	81,9	81,9	81,9	82
Porto-Novo	30,5	30,5		30,5	30,5	30,5	30,5	30,5	30
Ensemble	49,6	49,6		49,6	49,6	49,6	49,6	49,6	49,66

Source : DPP/MJLDH

(*) : Les procédures de collectes non harmonisées, données non fiables

Tableau 3.5.9. Taux de dossiers sortis par les TPI

Rubriques	2005	2006	2007	2008	2009	2012
Volume des affaires	50 276	53554	50 567	55865	56595	56087
Dossiers sortis au cours de la période	19 668	18385	15 229	17365	18136	27097
Dossiers restants en fin de période	30 608	35159	35 275	38500	38459	28990
Taux de dossiers sortis en fin de période (%)	39,00	34,00	30,00	31,08	32,05	48,31

Source : DPP/MJLDH

Tableau 3. 5. 10a : Indicateurs sur les prisons civiles

Indicateurs	2005	2006	2007	2008	2009	2010	2011	2012
Taux d'occupation des prisons (%)	300,7	323	194	206	220,1	198,7		249,3
Abomey	485,5	557	523,5	586,5	563	289,5	574,5	537,5
Cotonou	504	504,8	275	282,1	362,2	345,2	387,17	368,0
Kandi	172	160,7	172	150,7	212	253,3	236,67	220,0
Lokossa	241,9	270,6	233	233,8	269,4	323,1	290,63	333,8
Natitingou	109	108,7	133,6	132	143	158,3	152,33	179,3
Ouidah	140	207	180	253,3	258,7	196,7	255,33	249,3
Parakou	205,5	243	250	232	306,5	237	316	300,0
Porto-Novo	344,8	370,8	356	402	359,6	236,4	272	338,8
Akpro-misséréte			28,3	26,4	24,9	0,0	70,4	99,9
Nombre de détenus en attente de jugement pour 1 condamné								
Abomey	1,9	3,27	8,2	8,46	11,5	6,56	10,16	6,6
Cotonou	34,3	34,37	14,1	10,7	4,7	158,3	8	6,5
Kandi	0,6	0,8	1,2	2,2	1,7	2,9	2,74	1,5
Lokossa	1,3	1,5	3,4	2,6	2,2	3	3,39	4,1
Natitingou	1,6	2,4	3,01	2,4	2,5	4,6	2,01	2,3
Ouidah	0,7	1,58	4,2	3,1	2	1,5	2,79	1,7
Parakou	1,8	4,12	2,3	5,5	3,5	0,1	2,67	2,4
Porto-Novo	2,4	2,8	4,9	5,7	3,3	1,3	1,54	2,9
Ensemble	3	3,9	4,2	4,5	3,7	1,7	3,34	1,3

Source : DPP/MJLDH

Tableau 3. 5. 10b : Indicateurs sur les prisons civiles

Indicateurs	Années	Prisons civiles								
		Abomey	Cotonou	Ouidah	Porto-novo	Lokossa	Natitingou	Kandi	Parakou	Akpo-misséréti
Ratio détenu en attente de jugement/Capacité d'accueil	2006	4,27	4,9	1,27	2,72	1,63	0,77	0,7	1,96	
	2007	4,67	2,57	1,45	2,95	1,81	1	0,94	1,73	
	2008	5,25	2,58	1,91	3,42	1,69	0,94	1,04	1,97	
	2009	5,18	2,99	1,73	2,76	1,86	1,02	1,32	2,39	0,02
	2010	5,12	3,43	1,19	1,31	2,42	1,3	1,88	0,25	0,00
	2011	5,23	3,44	1,88	1,67	2,24	1,02	1,73	2,3	0,8
	2012	4,67	3,19	1,32	2,69	1,25	1,56	2,11	2,51	0,56
Condamnés/Capacité d'accueil	2006	1,31	0,14	0,8	0,99	1,08	0,32	0,91	0,48	
	2007	0,57	0,18	0,35	0,6	0,53	0,33	0,78	0,77	0,28
	2008	0,62	0,24	0,62	0,6	0,64	0,38	0,47	0,36	0,26
	2009	0,45	0,64	0,85	0,84	0,83	0,41	0,80	0,68	0,23
	2010	0,78	0,02	0,78	1,05	0,81	0,28	0,65	2,13	0,00
	2011	0,52	0,43	0,67	1,07	0,66	0,51	0,63	0,86	0,39
	2012	0,71	0,49	0,88	0,65	0,55	0,93	0,89	0,88	0,44
Capacité d'accueil	2006	200	400	150	250	160	300	150	200	
	2007	200	800	150	250	160	300	150	200	1000
	2008	200	800	150	250	160	300	150	200	1000
	2009	200	600	150	250	160	300	150	200	1000
	2010	200	600	150	250	160	300	150	200	1000
	2011	200	600	150	250	160	300	150	200	1000
	2012	200	600	150	160	300	150	200	250	1000

Source : DPP/MJLDH

Tableau 3.5.11 : Evolution des sessions d'assise tenues et des taux de dossiers vidés par CA

Indicateurs	2005	2006	2007	2008	2009	2010	2012
Nombres de sessions tenues	1	0	2	5	5	5	
Cour d'Appel Abomey				3	1	3	
Cour d'Appel Cotonou	1	0	1	0	1	0	
Cour d'Appel Parakou	0	0	1	2	0	2	
Dossiers présentés	57	0	80	79	69	61	5186
Cour d'Appel Abomey				35	30	35	4202
Cour d'Appel Cotonou	57	0	50	0	44	0	457
Cour d'Appel Parakou	0	0	30	44	0	26	527
Dossiers vidés	54	0	74	75	68	54	484
Cour d'Appel Abomey				31	29	31	301
Cour d'Appel Cotonou	54	0	45	0	44	0	25
Cour d'Appel Parakou	0	0	29	44	0	23	158
Taux de dossiers vidés en (%)	95	NA	93	95	99	89	9
Cour d'Appel Abomey				89	97	89	7
Cour d'Appel Cotonou	95	NA	90	NA	100	na	5
Cour d'Appel Parakou	NA	NA	97	100	NA	88	30

Source : DPP/MJLDH

Tableau 3.5.12 : Evolution de l'état de la population carcérale du Bénin

Statut des détenus	Années	Prisons civiles									Bénin
		Abomey	Cotonou	Ouidah	Porto-novo	Lokossa	Natitingou	Kandi	Parakou	Akpo-misséréte	
Prévenus	2005	134	1443	25	50	43	35	27	24		1781
	2006	202	526	84	117	61	12	8	52		1062
	2007	243	492	66	146	60	48	26	55		1136
	2008	394	448	57	281	43	38	19	80		1360
	2009	319	422	66	159	50	36	15	109	0	1176
	2010	185	500	25	128	54	80	29	49	0	1050
	2011	216	481	52	121	61	22	31	19	0	1003
	2012	194	797	24	102	17	31	57	136	281	1639
Inculpés	2005	505	514	60	559	175	166	70	241		2290
	2006	651	1433	106	563	199	218	97	339		3606
	2007	690	1561	152	592	229	253	115	291		3883
	2008	655	1616	230	573	228	243	137	313		3995
	2009	717	1369	194	531	248	270	183	369	16	3897
	2010	838	1558	153	200	333	310	253	425	16	4086
	2011	830	1584	230	291	298	283	229	441	312	4498
	2012	739	1116	174	328	357	203	365	491	281	4054
Condamnés	2005	332	57	125	253	169	126	161	144		1367
	2006	261	57	120	247	173	96	136	95		1185
	2007	114	146	52	151	84	100	117	154	283	1201
	2008	124	193	93	151	103	115	70	71	264	1184
	2009	90	382	128	209	133	123	120	135	233	1553
	2010	156	13	117	263	130	85	98	191	233	1286
	2011	103	258	101	268	106	152	95	172	392	1647
	2012	142	295	132	104	164	140	178	220	437	1812

Source : DPP/MJLDH

Tableau 3.5.13a : Evolution de l'effectif des détenus mineurs des deux sexes

Statut des détenus	Années	Prisons civiles									Bénin
		Abomey	Cotonou	Ouidah	Porto-novo	Lokossa	Natitingou	Kandi	Parakou	Akpo-misséréte	
Prévenus	2006	0	5	2	0	0	0	0	0		7
	2007	0	14	4	0	2	0	0	0		20
	2008	0	0	0	3	0	0	0	0		3
	2009	0	0	0	0	0	2	0	0	0	2
	2010	0	0	0	0	0	0	0	0	0	0
	2011	0	7	0	0	0	0	0	0	0	7
	2012	0	1	0	0	0	0	0	2	0	3
Inculpés	2006	24	28	4	14	13	4	5	15		107
	2007	25	33	6	12	12	4	6	17		115
	2008	19	69	18	19	10	6	8	8		157
	2009	25	64	10	10	7	8	18	12	0	154
	2010	43	35	12	23	11	15	26	0	0	180
	2011	22	53	7	24	10	10	20	7	0	153
	2012	24	26	19	2	5	6	18	9	0	109
Condamnés	2006	1	0	0	0	0	0	0	7		8
	2007	0	2	0	0	0	0	0	0		2
	2008	0	0	0	0	0	0	0	0		0
	2009	0	0	0	0	0	0	0	0	0	0
	2010	0	0	1	0	1	0	0	0	0	2
	2011	0	0	0	0	0	0	0	0	0	0
	2012	0	0	0	0	0	0	0	0	0	0

Source : DPP/MJLDH

Tableau 3.5.13b : Evolution de l'effectif des détenus femmes majeures

Statut des détenus	Années	Prisons civiles									Bénin
		Abomey	Cotonou	Ouidah	Porto-novo	Lokossa	Natitingou	Kandi	Parakou	Akpo-misséréte	
Prévenus	2006	5	22	5	5	8	0	0	6		51
	2007	11	23	6	9	2	1	0	3		55
	2008	25	19	3	11	2	5	0	0		65
	2009	2	15	0	11	2	1	0	2	0	33
	2010	6	23	0	2	1	0	2	0	0	34
	2011	3	25	0	2	3	2	3	0	0	38
	2012	7	765	4	2	1	0	2	5	0	786
Inculpés	2006	37	55	8	34	10	9	1	10		164
	2007	38	83	12	32	14	11	5	9		204
	2008	45	73	19	30	17	9	0	12		205
	2009	89	63	13	26	12	9	3	11	0	226
	2010	75	73	10	36	11	20	3	9	0	237
	2011	73	81	14	33	11	22	3	13	0	250
	2012	72	1019	3	11	26	10	4	43	0	1188
Condamnés	2006	2	6	5	4	4	0	3	7		31
	2007	2	5	1	3	4	1	1	3	0	20
	2008	1	8	2	8	5	2	0	3	0	29
	2009	1	14	3	2	12	2	0	4	0	38
	2010	8	9	6	5	6	3	0	3	0	40
	2011	6	21	2	6	5	1	1	2	0	44
	2012	10	267	3	4	1	4	6	10	0	305

Source : DPP/MJLDH

Tableau 3.5.13c : Evolution de l'effectif des hommes majeurs

Statut des détenus	Années	Prisons civiles									Bénin
		Abomey	Cotonou	Ouidah	Porto-novo	Lokossa	Natitingou	Kandi	Parakou	Akpo-misséréte	
Prévenus	2006	197	499	77	112	53	12	8	46		1004
	2007	232	455	56	137	56	47	26	52		1061
	2008	369	429	54	267	41	33	19	80		1292
	2009	317	407	66	148	48	33	15	107	0	1141
	2010	179	477	25	126	53	80	27	49	0	1016
	2011	213	449	52	119	58	20	28	19	0	958
	2012	187	31	20	100	16	31	53	131	281	850
Inculpés	2006	590	1350	94	515	176	205	91	314		3335
	2007	627	1445	134	548	203	238	104	265		3564
	2008	591	1474	193	524	201	228	129	293		3633
	2009	603	1242	171	495	229	253	162	346	16	3517
	2010	720	1450	131	141	311	275	224	421	16	3669
	2011	735	1450	209	234	277	251	206	421	312	4095
	2012	643	71	152	315	326	187	343	439	281	2757
Condamnés	2006	258	51	115	243	169	96	133	81		1146
	2007	112	139	51	148	80	99	116	151	283	1179
	2008	123	185	91	143	98	113	70	68	264	1155
	2009	89	368	125	207	121	121	120	131	233	1515
	2010	148	4	110	258	123	82	98	188	233	1244
	2011	97	237	99	262	101	151	94	170	392	1603
	2012	132	28	129	100	163	136	172	210	437	1507

Source : DPP/MJLDH

Tableau 3.5.14: Effectif des détenus des prisons pour atteintes aux biens et aux personnes enregistrés (2009, 2010)

Prisons Civiles	Sexe	Années	Atteintes aux biens	Atteintes aux personnes		Total
				Bonne mœurs	Autres	
Abomey	Masculin	2009	49	40	0	89
		2010				
	Féminin	2009	0	1	0	1
		2010				
Kandi	Masculin	2009	93	23	0	116
		2010				
	Féminin	2009	0	0	0	0
		2010				
Lokossa	Masculin	2009	51	41	0	92
		2010				
	Féminin	2009	2	6	0	8
		2010				
Natitingou	Masculin	2009	116	5	0	121
		2010				
	Féminin	2009	1	2	0	3
		2010				
Ouidah	Masculin	2009	nd	nd	nd	nd
		2010				
	Féminin	2009	nd	nd	nd	nd
		2010				
Parakou	Masculin	2009	23	11	0	34
		2010				
	Féminin	2009	2	0	0	2
		2010				
Porto-Novo	Masculin	2009	156	47	4	207
		2010				
	Féminin	2009	1	1	1	2
		2010				

Source : DPP/MJLDH

Indicateurs de résultat pertinents pour l'axe 5 de la SCRP 3:
Développement équilibré de l'espace national

Tableau 3.6.1 : Evolution de l'effectif des visiteurs dans les parcs W et PENDJARI de 2000 à 2010

PARC	Types de visiteurs	2003-2004	2004-2005	2005-2006	2006-2007	2007-2008	2008-2009	2009-2010	2010-2011	2011-2012
PENDJARI	Visiteurs étrangers	2918	2531	2874	3798	4301	4204	4647	4292	4125
	Visiteurs nationaux	1944	1713	1829	2276	2183	2220	2178	2175	2530
	Total de visiteurs	4862	4244	4703	6074	6484	6424	6825	6467	6655
PARC W	Visiteurs étrangers	84	260	556	127	22	-	110		91
	Visiteurs nationaux	98	322	264	1610	1520	-	95		974
	Total de visiteurs	182	582	820	1737	1542	-	205		1065
TOTAL	Visiteurs étrangers	3002	2791	3430	3925	4323	4204	4757		4216
	Visiteurs nationaux	2042	2035	2093	3886	3703	2220	2273		3504
	Total de visiteurs	5044	4826	5523	7811	8026	6424	7030		7720

Source: CENAGREF/MEPN

Tableau 3.6.2 : Effectif des chasseurs dans les parcs W et PENDJARI de 2000 à 2010

PARC	2003-2004	2004-2005	2005-2006	2006-2007	2007-2008	2008-2009	2009-2010	2010-2011	2011-2012
Pendjari	62	35	37	59	68	65	71	74	70
Parc W	32	16	29	ND	45	-	28	22	40
Ensemble	94	51	66	59	113	65	99	96	110

Source: CENAGREF/MEPN

Tableau 3.6.3 : Volume de bois d'œuvre à l'exportation

Années	2001	2002	2003	2004	2005	2006	2007	2008	2009	2010	2011
Volume (m ³)	1944,8	14457,7	1101,2	2744,4	3080,4	2590,7	4675,6	184 565,20	33 807,00	68 535,82	67 272,00

Source: DGFRN/MEPN

Tableau 3.6.4 : Indicateurs sur l'exploitation de la forêt

INDICATEURS	2008	2009	2010	2011
Volume de bois d'œuvre et de service exploité	10 298,5 m ³	17 845,385 m ³	23 299,5m ³	203855,30 m ³
Volume de bois de feux exploité	709171stères	57667 stères	37198 stères	1801483 perches
Volume de charbon de bois exploité	659826 sacs de 50 et 100 kg	786571 sacs de 50Kg	1223558 sacs de 50Kg	62893,7 (stère)
Volume de bois énergie exploité				1794044 sacs de 50kg
Nouvelle Superficie reboisée dans l'année	6.460,916ha + 48170 m linéaires	6545,691 ha + 16123 mètres linéaires	4048,58 ha	
Superficie forestière par agent forestier	1 agent pour 184 Km ² de forêt classée	1 agent pour 184 Km ² de forêt classée	1 agent pour plus de 184 km ² de forêt classée	2533,07
Nombre de forêts dotées d'un plan d'aménagement	12	14	14	1 agent pour plus de 184 km ² de forêt classée
Nombre de marchés ruraux de bois créés et fonctionnels	56	65	85	

Source: DGFRN/MEPN

Tableau 3.6.5 : Indicateurs de l'ABE

Indicateurs retenus	2008	2009	2010	2011	2012
Nombre de certificats de conformité environnementale délivrés	41	28	19	32	23
Proportion de communes ayant une politique environnementale adéquate	51,9	-	51,94	nd	nd
Taux de couverture des communes en plans locaux d'aménagement et de gestion de l'environnement (PLAGE)	29,9	36	29,87	nd	nd

Source: ABE/MEPN

Tableau 3.6.6: Synthèse des statistiques du contrôle-réglage des gaz d'échappement

Années	Type de véhicules	Période	Véhicules contrôlés	Avant réglage				Après réglage				
				Pollueurs		Non pollueurs		Réglages réussis	Pollueurs		Nom pollueurs	
				Nombre	%	Nombre	%	Nombre	Nombre	%	Nombre	%
2007	Véhicules à quatre roues et plus	Du 07 mars au 31 mai 2007	394	108	27	286	73	50	58	15	336	85
	Véhicules à deux roues		487	287	59	200	41	75	212	44	275	56
2008	Véhicules à quatre roues et plus	Du 28 avril au 31 décembre 2008	1146	207	18	939	82	99	108	9	1038	91
	Véhicules à deux roues		1564	564	36	1000	64	352	212	14	1352	86
2009	Véhicules à quatre roues et plus	Du 04 août au 1 ^{er} octobre 2009	1619	516	32	1103	68	263	253	16	1366	84
	Véhicules à deux roues		2231	1138	51	1093	49	896	242	11	1989	89

Source: DGE/MEPN

NB : il n'y a pas eu d'opérations de contrôle –réglage des gaz d'échappement des véhicules motorisés en 2010.

Tableau 3.6.7a : Nombre de jours de pluie par station

années	STATIONS					
	BOHICON	COTONOU	KANDI	NATITINGOU	PARAKOU	SAVE
1972	99	100	95	105	90	99
1973	96	92	78	98	109	101
1974	107	98	86	109	113	99
1975	116	98	105	117	114	109
1976	83	83	72	117	100	100
1977	78	85	70	94	85	79
1978	101	109	93	119	109	102
1979	116	123	82	106	108	104
1980	101	111	69	99	97	91
1981	107	91	81	111	90	106
1982	84	100	85	103	96	89
1983	69	69	58	76	59	72
1984	97	78	74	101	103	105
1985	86	97	69	97	99	103
1986	93	68	74	108	95	82
1987	114	115	68	109	94	99
1988	105	104	66	97	105	104
1989	110	98	83	100	104	109
1990	93	89	73	103	102	90
1991	100	108	92	129	112	111
1992	81	102	68	106	92	85
1993	87	105	81	120	99	92
1994	83	113	98	125	104	107
1995	102	84	81	114	109	114
1996	84	99	76	112	93	100
1997	105	116	84	122	101	95
1998	82	76	85	107	102	85
1999	118	113	90	106	110	107
2000	93	93	82	106	97	83
2001	89	105	78	96	89	85
2002	103	101	81	104	90	96
2003	94	94	84	113	108	116
2004	94	120	85	118	101	114
2005	85	100	85	113	81	94
2006	99	110	81	107	99	102
2007	99	119	78	117	108	116
2008	95	112	82	110	103	114
2009	91	83	70	118	102	101
2010	101	122	91	119	107	103
2011	83	107	71	108	103	96
2012	96	113	87	128	106	100

Source : ASECNA/Service météorologique national

Tableau 3.6.7b : Nombre de jours de pluie à Kandi

Mois	2008	2009	2010	2011	2012
Janvier	0	0	0	0	0
Février	0	0	0	2	1
Mars	0	1	0	0	0
Avril	1	3	4	1	3
Mai	9	4	11	8	15
Juin	14	10	12	8	9
Juillet	13	12	14	15	16
Août	19	18	22	17	18
Septembre	19	15	16	17	20
Octobre	7	7	12	3	5
Novembre	0	0	0	0	0
Décembre	0	0	0	0	0

Source : ASECNA/Service météorologique national

Tableau 3.6.7c : Nombre de jours de pluie à Natitingou

Mois	2008	2009	2010	2011	2012
Janvier	0	0	0	0	0
Février	0	1	0	3	3
Mars	4	1	1	6	1
Avril	7	9	8	8	8
Mai	10	5	10	12	20
Juin	14	15	15	14	12
Juillet	18	20	17	14	24
Août	25	24	21	20	19
Septembre	19	23	28	22	18
Octobre	12	15	17	9	18
Novembre	1	5	2	0	5
Décembre	0	0	0	0	0

Source : ASECNA/Service météorologique national

Tableau 3.6.7d : Nombre de jours de pluie à Parakou

Mois	2008	2009	2010	2011	2012
Janvier	0	0	0	0	1
Février	0	0	1	3	3
Mars	2	3	4	5	2
Avril	4	7	8	5	8
Mai	12	8	11	12	12
Juin	17	15	12	8	13
Juillet	16	16	15	19	19
Août	22	18	18	16	15
Septembre	19	19	24	24	22
Octobre	10	13	12	11	10
Novembre	0	2	2	0	1
Décembre	1	1	0	0	0

Source : ASECNA/Service météorologique national

Tableau 3.6.7e : Nombre de jours de pluie à Savè

Mois	2008	2009	2010	2011	2012
Janvier	0	2	0	0	2
Février	2	5	1	7	4
Mars	5	4	2	3	4
Avril	11	12	6	6	10
Mai	13	10	12	12	12
Juin	16	12	12	14	12
Juillet	19	18	12	13	15
Août	19	15	18	16	12
Septembre	16	13	17	13	16
Octobre	12	8	19	12	13
Novembre	0	2	4	0	0
Décembre	1	0	0	0	0

Source : ASECNA/Service météorologique national

Tableau 3.6.7f : Nombre de jours de pluie à Bohicon

Mois	2008	2009	2010	2011	2012
Janvier	0	1	1	0	0
Février	1	5	4	5	4
Mars	8	4	3	4	4
Avril	8	12	6	8	10
Mai	11	13	12	7	13
Juin	16	11	5	13	12
Juillet	14	10	14	10	12
Août	11	13	16	8	8
Septembre	14	10	19	13	13
Octobre	9	9	14	14	15
Novembre	3	3	6	1	3
Décembre	0	0	1	0	2

Source : ASECNA/Service météorologique national

Tableau 3.6.7g : Nombre de jours de pluie à Cotonou

Mois	2008	2009	2010	2011	2012
Janvier	1	0	0	1	1
Février	1	1	2	8	6
Mars	6	3	6	0	5
Avril	8	9	8	7	9
Mai	18	12	15	14	13
Juin	19	22	19	17	21
Juillet	16	12	10	15	12
Août	7	4	17	10	8
Septembre	17	7	18	14	15
Octobre	15	10	18	19	16
Novembre	2	3	7	2	6
Décembre	2	0	2	0	1

Source : ASECNA/Service météorologique national

Tableau 3.6.8a : Hauteurs de pluie par station (en mm)

année	STATIONS					
	BOHICON	COTONOU	KANDI	NATITINGOU	PARAKOU	SAVE
1973	971,5	922	774,6	1146,5	1366,2	1041,1
1974	1084,8	1391,6	1055,7	1460,6	1143,2	1158,2
1975	1135,4	1308,4	1183,9	1331,8	1218,9	1107,5
1976	848,1	926,7	947,1	1197,4	1219,7	945,2
1977	551,6	719,4	905,5	889,6	905,4	697,9
1978	1267	1375,1	1227	1473	1358,9	1101
1979	1448,2	1913,3	1066,3	1152,1	1251,1	1455,1
1980	1308	869,5	968,4	1102,8	1126,1	1102,6
1981	992,5	845,8	993,8	1204,4	936,3	982
1982	766	1322,1	887	1191	1003,9	684,8
1983	679,4	1013,8	687,3	829,6	641,6	640,2
1984	1007,8	815,9	1041,9	1093,1	1339,6	1205
1985	897,2	1153,4	1001,2	995,3	1179,4	1174,4
1986	1053,2	986,1	844,1	1254,7	1035,2	919,4
1987	1192,4	1790,6	879,2	1019,8	800,9	1177,1
1988	1397	1660	655,1	1110,4	1614,6	1283,6
1989	1225,4	1192,4	1187	1047,1	1443,5	1121,3
1990	1059,2	1241,1	789,3	1086,4	1059,5	891,7
1991	1058,2	1531,7	1008,2	1432,1	1482,8	984,6
1992	719,7	1137,7	956	1088,2	958,1	974,5
1993	990,1	1778,3	776	1042,8	1160	891,9
1994	997,6	1131,5	971,2	1313,6	1311,9	1073,6
1995	1342,9	1169,1	902	1364,5	1471,6	1316,6
1996	1108,3	1349,7	1055,9	1273,8	1141,9	1080,5
1997	1280,1	2203,3	870,2	1018,2	979,3	1081,6
1998	1147,9	799,8	1379,6	1493,8	1353	885,6
1999	1540,2	1542,6	1163,8	1161	1206	1447
2000	1072,8	845,6	1018,5	930,4	1121,2	988,6
2001	862	828,2	839,9	1098,7	869,8	940,6
2002	1357,7	1167,2	1045,4	1103	1070,1	1040,3
2003	1107,1	1367,8	1043,5	1495,5	1178,8	1496,8
2004	1318,9	1413,2	1031,8	1333,1	1247,2	1294,1
2005	1106,2	1239,5	1176,6	1159,5	857,2	755,2
2006	1201,1	1099,2	943,1	1016,7	947	1121,3
2007	1230	1605,9	996	1343,2	1202,2	1310,3
2008	1187,9	1462	1185,1	1317,6	1391	1265,8
2009	1106,2	1513,4	887,1	1475,6	1271,7	962,1
2010	1323,7	2005,6	1042,9	1330,9	1314,1	1163,9
2011	1266,3	1288,9	963,7	1260,3	1040,1	1054,5
2012	1201,6	1342,7	1210,4	1380,4	1314,4	1002,2

Source : ASECNA/Service météorologique national

Tableau 3.6.8b : Hauteurs de pluie par mois à Bohicon (en mm)

Mois	2007	2008	2009	2010	2011	2012
Janvier	0	0	0	8,2	0	0
Février	14,6	12,5	74,7	33,7	192	47,1
Mars	59,1	99,5	164	129,8	20,8	16,4
Avril	49,9	51,6	80,1	97,5	115,9	197
Mai	161,9	88,2	143,3	97,8	108,3	140,4
Juin	109,2	202,3	217,2	96,4	127,9	177,6
Juillet	235,2	320,6	134,3	179,6	209,3	130,7
Août	159,4	118,5	50	153,6	117,8	54,9
Septembre	247,9	138,7	115,2	330,4	187,8	164,9
Octobre	162,8	110,8	73,1	137,3	172,1	197,1
Novembre	30	45,2	48,7	59	14,4	35,8
Décembre	0	0	5,6	0,4	0	39,7

Source : ASECNA/Service météorologique national

Tableau 3.6.8c : Hauteurs de pluie par mois à Cotonou (en mm)

Mois	2007	2008	2009	2010	2011	2012
Janvier	0	9,9	0	0	3,2	1,6
Février	10,3	5,2	0,1	2,5	185	66,2
Mars	86,6	104,5	39,1	120	0	27,5
Avril	73,1	77,1	221,7	47,6	90,1	162,9
Mai	156,1	310,9	149,4	279,3	256	207,8
Juin	479,1	434	674,3	583,5	253,1	420,8
Juillet	240,7	165,9	209	296,9	125,5	66,5
Août	44,7	6,9	7,2	49,4	19,9	19,9
Septembre	124,8	173,9	23	266,3	59,7	181,3
Octobre	268,8	139,6	121,2	198,7	290,7	1
Novembre	36,4	13,2	68,4	111,5	5,7	126,6
Décembre	85,3	20,9	0	49,9	0	61,6

Source : ASECNA/Service météorologique national

Tableau 3.6.8d : Hauteurs de pluie par mois à Kandi (en mm)

Mois	2007	2008	2009	2010	2011	2012
Janvier	0	0	0	0	0	0
Février	0	0	0	0	7,4	15,2
Mars	1,7	0	7,9	0	0	0
Avril	12,4	29,7	10,9	8,3	12	7,3
Mai	132,6	210,6	46,7	187	134,1	212,9
Juin	256	103,8	125,1	154,5	61,9	124,4
Juillet	220,4	210,3	188,3	136,7	215,2	307,5
Août	231,8	322,6	222,4	224,7	272,3	262,7
Septembre	137,2	266,5	203,2	127	211,4	220,9
Octobre	3,9	41,6	82,6	204,7	49,4	59,5
Novembre	0	0	0	0	0	0
Décembre	0	0	0	0	0	0

Source : ASECNA/Service météorologique national

Tableau 3.6.8e : Hauteurs de pluie par mois à Natitingou (en mm)

Mois	2007	2008	2009	2010	2011	2012
Janvier	0	0	0	0	0	0
Février	0	0	10,6	0,5	32,5	29,8
Mars	37,7	27,8	9,7	0,2	23,4	0,1
Avril	97,8	72	129,5	113	56,5	101,2
Mai	153,9	136,4	67,5	129	89,8	163,4
Juin	138,3	180,9	255,7	191,2	119,6	236,3
Juillet	198,1	282,1	229,5	126,2	130,1	205,8
Août	340	323,3	344,2	303,8	349,1	133,6
Septembre	259,8	204,4	248,2	368,1	347,8	227,1
Octobre	103,4	89,6	126,7	96,5	111,5	272,6
Novembre	12,1	1,1	54	2,4	0	10,5
Décembre	2,1	0	0	0	0	0

Source : ASECNA/Service météorologique national

Tableau 3.6.8f : Hauteurs de pluie par mois à Parakou (en mm)

Mois	2007	2008	2009	2010	2011	2012
Janvier	0	0	0	0	0	0,8
Février	18,5	0	0	4	41,3	16,6
Mars	1,1	20,5	30,4	9,2	5,7	21
Avril	111	62,1	14,2	130,4	48,6	113,8
Mai	213,1	191,7	94,5	143,3	140,3	208,3
Juin	169,4	295,3	174,7	280,1	72,5	177,3
Juillet	65,1	237,9	206,7	135,1	135,9	250,8
Août	223,3	158	252	237,1	205	161,5
Septembre	280,7	304,3	252,1	297,5	286,2	226,3
Octobre	112,5	90,5	215,3	63,5	104,6	134,3
Novembre	2,1	0	24,8	13,9	0	3,7
Décembre	5,4	30,2	7	0	0	0

Source : ASECNA/Service météorologique national

Tableau 3.6.8g: Hauteurs de pluie par mois à Savè (en mm)

Mois	2007	2008	2009	2010	2011	2012
Janvier	0	0	67,5	0	0	3,2
Février	13,3	48,2	19,4	0,9	43,3	16,8
Mars	28	13,3	64,2	94,5	36,1	15,7
Avril	118,8	64,9	114,6	69,7	134,5	39,3
Mai	224,3	151	76,9	122,9	115,3	88,6
Juin	214,1	245,5	148,2	80,2	189,6	152,6
Juillet	215,4	206,1	216,1	99,4	92,8	248
Août	199,1	213,7	97,1	272,5	80,7	81,6
Septembre	207	213,7	82	227,7	237,8	237,1
Octobre	64,3	108,6	48,9	152,8	124,4	119,3
Novembre	26	0	27,2	43,3	0	0
Décembre	0	0,8	0	0	0	0

Source : ASECNA/Service météorologique national

Tableau 3.6.9 : Humidité minimale et maximale par station (en %)

année	STATIONS											
	BOHICON		COTONOU		KANDI		NATITINGOU		PARAKOU		SAVE	
	MIN	MAX	MIN	MAX	MIN	MAX	MIN	MAX	MIN	MAX	MIN	MAX
1973	50,1	95,6	69,8	95	32,5	74,5	38,4	76,1	85,5	43,2	46,8	95,1
1974	51,7	95,3	70,8	95,1	35,2	75,9	41	75,8	65,1	62,2	49,6	93,4
1975	53,5	95,8	69,1	94,7	36,6	78,7	40,2	77,2	44,4	85,1	47,7	92
1976	53,1	94,1	70,5	93,8	38,8	80,4	43,8	79,1	47,3	88,6	52,7	93,7
1977	47,3	92,5	68,7	92,8	34,2	75	37,3	71	41	81,7	47,8	91,9
1978	52,4	94	70,1	93,3	39,6	80,9	43,2	78,7	46,3	87,5	50,4	94,6
1979	52,1	94,6	71,4	93,6	36,8	77,5	40,7	75,6	42,8	85	48,6	94,6
1980	54	94,8	70,4	93,7	35,6	76,1	41,4	77,3	44,5	85,6	49,1	94,2
1981	54,2	96,7	72	93,8	32,9	73	39,5	74,3	41,6	81,3	48,2	94,1
1982	53,5	95,9	68,6	93,2	75,4	33,7	41,6	76,5	46,2	83	45,8	90,9
1983	50,4	92,3	67,1	92	30,2	68,2	38	71,3	40,7	79,8	43	86,5
1984	51,6	95	68,1	92,9	33,1	72,9	38,9	74,3	44,8	82,2	44,9	89,3
1985	52,8	95	68,6	92,9	31,1	70,8	37,7	72,5	42,3	80,3	44,3	89,5
1986	54,4	95,3	69,1	92,7	35,3	73,1	39,9	76,3	42,8	82,3	45,9	89,7
1987	54,3	95,8	70,6	92,2	32,5	68,8	36,8	73,5	38,1	82,2	45,2	91
1988	56,6	95	69	92	33,6	69,7	39,7	74,7	42,9	82,9	46	88,6
1989	54	94,6	67,9	92,9	33,6	70,5	38	72,2	41,7	80,2	44	85,4
1990	53,6	95,4	69,3	92,2	32,8	69,7	40,7	75,4	44,1	83,2	45,5	88,6
1991	56	95,5	70,1	92,3	38,5	74	44,6	79,3	44,5	84,4	47,7	88,7
1992	50,6	92,9	67,3	91,6	32,8	67,7	41,2	73,7	40,2	77,9	46,1	88,8
1993	53,4	94,4	67,5	92,1	32,1	70,9	43,1	77,9	40,6	80,4	46,4	90,5
1994	52,6	94,2	68,8	91,8	35,1	71,9	42,7	75,2	41,1	79,6	46,9	91,4
1995	55,4	95,9	69	92	34,1	71,2	40,6	75	41,1	79,8	49,2	92,3
1996	55,2	96	70,5	91,8	34,7	72,1	40,9	75,9	39,6	85,1	48,5	93,5
1997	55,5	95,5	70,2	93,2	36	71,8	41,2	74,8	40,8	80,6	49,9	90
1998	52	93,9	67,4	92,1	36,7	71,1	39,7	73,3	47,1	74,1	49,6	88,2
1999	55,8	96,1	69,8	92,1	35,9	73,7	39,2	73,8	40,9	83,9	50,8	91,1
2000	52,3	94,2	67,9	91,5	35,1	72,2	38,1	71,7	40,8	80,1	48,9	88,5
2001	54	94,6	69,1	91,2	34,3	71,9	37,1	70,7	39,5	81,7	49,9	90,5
2002	53,8	93,8	67,6	91,3	36,5	73,2	38,5	72,7	40,7	80,9	52,6	89,3
2003	54,9	95	71,1	93,2	35,6	72,8	40,8	74,1	41,7	82,7	52,1	93,7
2004	56,5	94,9	70,6	93,4	40	73,6	45,3	77,7	44,8	83,4	55,3	94,3
2005	56,3	94,1	70,7	92,6	37,3	74,3	43,6	78,3	42,9	82,9	51,2	91,7
2006	54	94,6	71	92,4	34,9	72	42	76,7	43,3	82,5	52	91,9
2007	53,1	92,6	69,5	92,8	37,6	72,7	47,2	78,5	43	80,5	50,4	89,6
2008	51,3	92,2	67,3	92,5	36,9	72,3	49	78,4	40,7	78,9	46,5	87,5
2009	54,2	94	69	92	37,8	73	54,7	84,2	43,4	84,1	49,3	90,1
2010	54,3	94,5	69,7	92,4	37,8	74,6	50,8	81,8	45,3	84,8	48,7	90,2
2011	54,2	94,2	69,4	92,3	36,6	73,1	43,9	76,5	42,2	82,2	50,6	90,7
2012	35,0	88,0	55,4	87,6	13,3	38,6	16,3	38,8	16,9	48,7	24,9	69,0

Source : ASECNA/Service météorologique national

Tableau 3.6.10 : Température minimale et maximale par station (en °C)

année	STATIONS											
	BOHICON		COTONOU		KANDI		NATITINGOU		PARAKOU		SAVE	
	MIN	MAX	MIN	MAX	MIN	MAX	MIN	MAX	MIN	MAX	MIN	MAX
1974	22,6	32,4	23,9	29,8	20,9	34	20,6	33,4	20,6	32,3	21,5	32,7
1975	21,8	32,2	23,5	29,8	20,6	33,8	20,6	33,5	20,3	32,2	21,1	32,8
1976	21,8	32,2	23,9	29,6	20,7	34	20,6	32,7	20,1	31,8	21,1	32,6
1977	22,4	33,2	24,7	30,2	20,7	34,5	21	33,8	20,3	32,5	21,8	33,3
1978	22,4	32,7	24,3	29,7	20,9	34	20,7	33,2	19,9	32,1	21,8	32,6
1979	23,2	32,8	24,8	30	21,2	34,6	21	33,7	20,8	33	22,2	32,9
1980	23,1	32,4	24,6	29,9	21,6	35	21	33,8	20,6	33,1	22,1	32,5
1981	23,2	32,8	24,6	30,1	20,9	34,8	20,7	33,9	21,1	33,6	22,3	32,7
1982	22,9	32,5	24,3	29,8	20,9	34,6	20,9	33,1	21,2	32,9	22,2	32,7
1983	23,2	33,3	24,5	29,9	21,4	35	21,2	34,1	21,7	33,3	22,6	33,4
1984	23,1	33	24,6	30,1	21	34,5	20,9	33,5	21,1	33,1	22,4	32,9
1985	22,9	32,6	24,5	29,8	21,2	34,6	21	33,3	21,3	33	22,1	33
1986	22,6	32,3	24,3	29,4	21,3	34,6	20,6	33	21,2	32,5	21,8	32,8
1987	23,5	33,3	25,3	30,5	21,7	35,6	21,4	34,2	22	33,8	22,7	34
1988	23,1	32,3	24,8	30,3	21,8	34,7	21,3	33,5	21,8	32,5	22,4	33
1989	22,6	32,3	24,3	30,1	20,8	33,9	20,5	33,3	21	32,4	21,9	32,9
1990	23	32,9	24,7	30,1	22,1	35	21,3	33,9	21,7	32,8	22,3	33,1
1991	22,9	32,6	24,7	30,1	21,9	34,1	21,1	33,3	21,6	32,3	22,3	32,5
1992	22,8	33	24,5	30,2	21,6	33,9	20,7	33,3	21,2	32,2	22,3	32,6
1993	22,8	33,1	24,5	30,6	22,1	34,7	21,1	33,7	21,5	32,7	22,3	33
1994	22,8	32,8	24,7	30,5	21,8	34	21,1	33,2	21,4	32,5	22,2	32,7
1995	23,2	32,9	24,9	30,8	21,8	34,3	20,9	33,8	21,5	32,9	22,4	32,8
1996	23,2	32,9	25	30,4	21,8	34,8	21	33,7	21,7	33	22,5	33,6
1997	23,2	32,9	24,5	30,3	21,9	34,2	21,2	33	21,8	32,8	22,4	33,1
1998	23,8	33,8	25,2	31,1	22,4	34,5	21,8	33,5	22,2	33,3	22,9	33,8
1999	23,3	33	24,7	30,3	22	34,3	21,4	33,4	21,6	33	22,4	33
2000	23,5	32,9	25,1	30,9	21,5	34,2	21,4	33,4	21,5	32,9	22,5	33,6
2001	23,7	32,7	25,1	31,1	21,2	34,4	21,3	33,8	21,7	33,3	22,7	33,6
2002	23,6	32,7	25,1	31	21,8	34,4	21,5	33,6	21,8	33,3	22,7	33,6
2003	23,7	33,1	25	30,7	22,2	34,8	21,6	33,6	22,2	33,6	22,9	33,6
2004	23,5	32,7	24,8	30,5	22,3	34,7	21,6	33,6	22,1	33,1	22,8	33,3
2005	23,6	32,8	25	30,6	22,6	35,1	21,9	34	22,4	34,2	22,9	33,8
2006	23,7	33	25,3	30,7	22,1	35,2	21,6	34,3	22,3	34,9	22,9	34,4
2007	23,5	33	24,9	30,6	22,3	35,2	21,5	33,7	22	34,6	22,9	33,8
2008	23,4	33,1	24,9	30,9	21,6	34,7	21	33,9	21,7	34,6	22,7	34
2009	23,6	33,1	25,3	30,8	22,6	35,7	21,4	34,2	22,2	33,6	23	33,7
2010	24,2	33,3	25,7	31,1	22,5	35,4	21,6	34,4	22,4	33,4	23,5	34,3
2011	23,6	32,9	25,1	30,8	22,1	34,8	21,5	33,8	22,0	33,7	22,8	33,7
2012	21,9	30,5	23,9	29,9	16,7	33,6	15,7	31,4	19,7	30,3	21,1	31,0

Source : ASECNA/Service météorologique national

Tableau 3.6.11 : Durée d'insolation mensuelle en heure et dixième

Stations		Janvier	Février	Mars	Avril	Mai	Juin	Juillet	Août	Septembre	Octobre	Novembre	Décembre	TOTAL
COTONOU	2009	216,3	211,5	192,1	218,1	207,0	172,0	114,0	143,5	166,0	183,9	236,0	254,9	2315,3
	2010	197,3	229,0	156,0	210,0	176,0	110,0	159,0	133,0	153,0	182,0	242,0	243,0	2190,3
	2011	183,9	196,3	247,9	206,7	179,3	129,9	125,5	144,9	173,2	204,3	267,9	228,6	2288,4
	2012	170	149,7	181,7	200	172,2	112,8	129,3	150,7	159,6	203,4	247,6	248,5	2125,5
BOHICON	2009	168,9	189,7	196,7	177,4	217,3	153,0	132,6	52,8	114,8	201,0	242,2	262,6	2109,0
	2010	217,6	221,1	147,8	220,4	206,0	153,7	150,8	103,6	145,3	196,5	234,1	249,9	2246,8
	2011	165,2	185,9	229,7	211	205,1	150,2	115,9	104,4	156,7	206,3	258,4	213,3	2202,1
	2012	123,3	156,6	186,2	212,4	209,9	133,4	105,9	109,7	127	197,9	235,6	223,1	2021
SAVE	2009	216,0	206,2	213,8	219,7	234,7	202,9	163,9	64,3	116,9	202,4	243,9	264,6	2349,3
	2010	252,3	244,0	170,6	216,8	218,6	188,4	129,3	128,3	142,2	188,9	227,1	265,4	2371,9
	2011	215,1	208	234,1	215,6	205,8	189,6	126,4	102,4	141,1	201	239,1	268,6	2346,8
	2012	222,8	193,6	198,7	225	196,7	174	118,1	107,4	113,3	182,9	223,6	256,5	2212,6
PARAKOU	2009	260,4	233,4	201,5	240,0	235,0	196,0	161,0	135,7	161,0	187,3	252,1	283,0	2546,4
	2010	286,1	261,8	187,2	220,4	211,0	189,3	148,2	125,8	148,1	191,7	244,2	283,8	2497,6
	2011	260,2	222,1	257,3	235	209,5	196,9	165,2	126,6	133,8	209,3	254,3	280	2550,2
	2012	255,5	226,3	219,8	236,5	197	181,4	125,7	126,6	141,2	228	238,8	265,5	2442,3
NATITINGOU	2009	266,6	216,9	231,7	246,0	244,4	197,6	145,0	118,8	169,0	183,2	235,9	262,6	2517,7
	2010	263,8	213,3	178,8	187,9	215,2	196,9	131,2	136,7	118,7	189,7	242,2	293,2	2367,6
	2011	264	211,2	222,7	227,4	234,2	221	203,2	131,5	119,9	205,6	286,8	282,8	2610,3
	2012	235,9	194,9	171,7	191,9	213,5	200,5	139,3	104,4	113,5	230,6	277,1	295,6	2368,9
KANDI	2009	269,5	185,0	201,4	239,6	238,8	200,3	190,4	173,5	199,0	248,5	269,3	308,1	2723,4
	2010	308,1	266,8	181,5	185,8	237,8	233,4	181,3	164,9	186,3	237,1	268,6	307,2	2758,8
	2011	267,9	211,7	268,5	246,5	253,2	249,2	234	185,7	182,6	260,3	303,9	290,1	2953,6
	2012	276,9	224	225,3	236,7	204,7	221,8	170,9	164	193,7	256	287,4	293,4	2754,8

Source : ASECNA/Service météorologique national

ANNEXES

LISTE DES POINTS FOCALIS AYANT PARTICIPE A LA REALISATION DU TBS 2010

N°	NOM ET PRENOMS	STRUCTURE	CONTACT	EMAIL
1	TOKO B. Moussa	DGeau	95724128	tokboug@yahoo.fr
2	BIADJA Septime	DDT/MCAAT	96162175	bsteph06@yahoo.com
3	ABOUDOU Daoud	CIS/ANPE	66083260	daoude080@yahoo.fr
4	AYEGUEDE O. Evariste	SONEB	95720438	ayevari@yahoo.fr
5	HOUNKONNOU D. Marcel	DPP/MTFP	95369852	houndjim@yahoo.fr
6	GBAGBA Hippolyte	DPP/MCTIC	9727013	gbapolite@hotmail.com
7	BAMIBOTCHE Marius	MCTI	97696882	mariuslacier@yahoo.fr
8	ATOHOUN Habakuk	DPP/MCAAT	95812235/97324390	balikoss@yahoo.fr
9	VIDJINAGNIN Léopold	DGAE/DPC/SES	95956919	-
10	OKRY Soline	CNSR	97757460	okrysoline@yahoo.fr
11	YAYI Clarisse	DGB/SIGFIP	95153226	yclar-y@yahoo.fr
12	HOUANGNITON Fabien	DPP/MICPME	97493823	fhouangniton@yahoo.fr
13	AGOLIGAN Raoul	DPP/MJLDH	96143858	-
14	FAGBEDJI Gilles	DPP/MESRS	90030524	fakug@yahoo.fr
15	ZOUNTCHEME Serge A.	DPP/MS	95819203	sergezountchem@yahoo.fr
16	DJOSSOU Fabrice	DPP/MEHU	95578337	fabrice_djossou@yahoo.fr
17	ABIALA Stanislas	DPP/MTPT	95959812	abialastan@yahoo.fr
18	SODOKIN S. Adrien	DG-EAU	97626032	sodokadr@yahoo.fr
19	AHOSSI Maurice	DDT/MCAAT	96608093	ahossimahuton@yahoo.fr